PRESENCIA

MATUTINO FUNDADO EL 28 DE MARZO DE 1952

AÑO XXIII - Nº. 5.763 - LA PAZ, BOLIVIA, VIERNES 21 DE JUNIO DE 1974- 14 PAGINAS -$b. 2.00

PRESENTACION DE CREDENCIALES. Ciudad del Vaticano, 20 (AP)- El nuevo embajador de Bolivia ante la Santa Sede, Eduardo Zabalaga Canelas, presenta hoy credenciales al Papa Paulo VI. (Radiofoto AP).

Paulo Sexto invocó abundantes dones del cielo para Bolivia

CIUDAD DEL VATICANO, 20 (AFP)- El nuevo embajador de BOLIVIA ante la Santa Sede, Eduardo Zabalaga Canelas, 55 años, presentó hoy sus cartas credenciales al Papa Paulo Sexto en el Vaticano.

Zabalaga Canelas había sido profesor de pediatría en la Universidad de San Andrés de La Paz.

Paulo Sexto respondió en español a la alocución del nuevo embajador, diciendo:

"Hemos escuchado con atención las deferentes palabras de Vuestra Excelencia con las que también ha puesto de relieve la adhesión de los bolivianos a esta Sede Apostólica. Queremos ver en ello la expresión de una religiosa lealtad hacia la fecunda presencia de la Iglesia en su noble país. Ella, en efecto, siempre se ha esforzado por obtener que los principios cristianos fueran para todos, pero especialmente para quienes profesan la fe en Cristo, fuente segura de inspiración a la paz, al dinamismo ético, a fin de que los pueblos pudieran lograr de manera conveniente el anhelado desarrollo integral, dentro de una armónica conjugación de los auténticos valores espirituales humanos.

"En esta tarea, la Iglesia no dejará de prestar, en el ámbito de sus posibilidades y su competencia, su propia contribución al bien común, poniendo al servicio de sus hijos, la inmensurable herencia espiritual y moral de que la hizo depositaria su divino fundador.

"Ese y no otro es el espíritu que ha animado nuestra misma tarea de Pastor Universal, al hacer de la paz tema de reflexión y programa de renovación, como imperiosa vía para poder rebasar toda clase de rémoras al verdadero progreso individual y colectivo".

"En el cumplimiento de esta misión, tampoco podemos olvidar cuanto nos recuerda el último Concilio: "La Iglesia tiene ante sí al mundo, es decir, la entera familia humana, con el conjunto universal de las realidades entre las que vive el mundo, teatro de la historia humana, con sus afanes, fracasos y victorias".

"Señor embajador: Mientras formulamos los mejores votos por el feliz desarrollo de su alta misión, le aseguramos que en ella podrá contar siempre con nuestra benevolencia.

"Rogándole que transmita al excelentísimo señor Presidente de la República nuestro agradecimiento por su deferente saludo, enviamos un particular recuerdo a todos los hijos de la querida nación boliviana, sobre la cual invocamos abundantes dones del cielo".

Se reiniciarán negociaciones entre Bolivia y la Argentina

Bolivia y la Argentina han resuelto designar las comisiones que deberán reiniciar negociaciones entre ambos países, para concretar las conversaciones sostenidas entre los Presidentes Hugo Banzer Suárez y Juan Domingo Perón en noviembre pasado, en la ciudad de Buenos Aires.

El Canciller Alberto Guzmán Soriano, al hacer el anuncio anterior, informó ayer que como resultado de la entrevista que sostuvo hace pocos días con el Presidente Juan D. Perón y al haber sido solucionados aspectos políticos que interrumpieron las negociaciones, la Argentina facultará a una comisión para que reinicie conversaciones con la que designe Bolivia.

Destacó el hecho de que el Gral. Perón mostró su buena disposición de ánimo para concretar en acuerdos bilaterales las conversaciones que sostengan ambas comisiones.

La interrupción de las negociaciones boliviano-argentinas volvió al plano de la actualidad con las informaciones que se dieron sobre una posible visita de Perón a Bolivia. Posteriormente se aclaró que si bien el presidente argentino había aceptado la invitación que le hizo en tal sentido el presidente boliviano, no se concretaría mientras ambos gobiernos no lleguen a un entendimiento y definición sobre los puntos que se negociaban entre los dos países. Faltaba que la Argentina haga conocer la fecha de viaje a La Paz de una comisión oficial, para reiniciar las negociaciones con otra comisión boliviana.

En la entrevista sostenida en Buenos Aires, la pasada semana, entre el presidente argentino y el canciller boliviano, se acordó la reiniciación de las negociaciones, una vez salvados algunos puntos en discusión. El Gral. Alberto Guzmán Soriano expresó ayer su confianza en que pronto se concretará entre ambas naciones una integración física y una complementación económica.

ASAMBLEA DEL MAR

El Canciller Guzmán Soriano calificó de actuación positiva la que cumplirá la delegación boliviana que debe intervenir en la Conferencia General sobre el Mar, que se reune en la ciudad de Caracas.

Anunció que la delegación boliviana hará conocer el problema marítimo que afecta a nuestro país, pero se abstuvo de dar otras informaciones sobre las instrucciones impartidas a la delegación nacional, por tener ellas carácter reservado.

Sin embargo, prometió que la Cancillería informará a la opinión pública los planteamientos bolivianos, en aquellas partes en que deba levantarse la reserva.

REORGANIZACION

Se refirió a la reorganización del servicio diplomático, expresando que aceptaba la crítica hecha por un columnista local (Confusio), acerca de fallas en ese servicio. Pidió que se concretaran casos y expresó que actualmente se estudia el mejoramiento de ese servicio "de acuerdo a las posibilidades" de la Cancillería.

Expresó también su interés en conocer quiénes son los malos funcionarios y cuáles deben merecer promociones.

Banzer reiniciará visitas a guarniciones próxima semana

El Presidente Hugo Banzer Suárez reiniciará la próxima semana sus visitas de consulta a las guarniciones militares, tomando contacto con las de Sucre, Potosí, Tarija y Beni, para luego reunirse con el Alto Mando Militar y los Comandos de División para la evaluación final del resultado de esos contactos y, en su base, emitir el documento prometido por el mandatario, que anunció a los periodistas de Cochabamba.

Pese al apoyo y respaldo totales que recibió hasta ahora de los Comandos de División, institutos y unidades militares, el Presidente Banzer deberá afrontar el planteamiento de las Fuerzas Armadas para corregir los desajustes que se advierten en el esquema político de respaldo al gobierno, planteamiento que fue revelado por el Comandante General del Ejército, Gral. Carlos Alcoreza Melgarejo, quien acompañó al mandatario en su última gira de seis días a los departamentos de Santa Cruz y Cochabamba.

En efecto, aunque las Fuerzas Armadas confirmaron su confianza al Gral. Hugo Banzer Suárez, expresaron en cambio su desacuerdo con el esquema político que acompaña al Presidente debido a desajustes presentados en aquel. Según dijo el Gral. Alcoreza, las Fuerzas Armadas pidieron que se corrijan esas fallas, toda vez que la institución armada, al respaldar al Presidente Banzer, respalda también a su gobierno.

Trascendió que el Presidente Banzer ha iniciado consultas a nivel político y también militar para corregir las fallas existentes, toda vez que considera imperioso contar con el respaldo de partidos políticos para proseguir la ejecución de los programas de desarrollo nacional.

Sin embargo, tanto Ministros de Estado como jefes militares coincidieron en señalar que las Fuerzas Armadas mantienen una total unidad en torno a la figura del Gral. Hugo Banzer Suárez, además de su unidad institucional.

El nuevo viaje del Presidente Banzer a las guarniciones aún no visitadas de Sucre, Potosí, Tarija y el Beni, según informaron fuentes del Palacio de Gobierno, se estima que será cumplido a partir del martes o miércoles próximos, para retornar a La Paz a fin de cumplir su reunión de evaluación con los mandos de las Fuerzas Armadas.

INFORME. Washington, 20 (AP)- El Presidente Nixon se reune hoy con el Secretario de Estado Henry Kissinger y los líderes congresionales para informarles sobre su gira al Medio Oriente. (Radiofoto AP).

Conferencia sobre Derechos del Mar

Se acusó a la ONU de ser instrumento de poderosos

CARACAS, 20 (AP)- El Presidente de Venezuela Carlos Andrés Pérez dijo hoy que las Naciones Unidas son "un instrumento de los poderosos" y advirtió que es necesario acabar con la "explotación de los débiles por los poderosos".

Pérez, de 53 años, habló en la sesión plenaria de la Tercera Conferencia de las Naciones Unidas sobre el Derecho del Mar. Advirtió a las naciones desarrolladas que "la lección del petróleo debe ser recordada y aplicada a las deliberaciones de esta conferencia".

Pérez desarrolla un gobierno centro-izquierdista en esta rica nación petrolera. Expresó ante los delegados de 148 naciones que "se puede explotar la riqueza de un país, de un grupo de países, por años, por muchos años, pero no por toda la vida... más vale ahora entendernos sobre el disfrute equitativo y universal de las riquezas del mar, que seguir la vieja tradición de la explotación de los débiles por los poderosos, de los conflictos y de las guerras".

La conferencia del mar durará diez semanas en Caracas para buscar normas jurídicas que permitan a la humanidad disfrutar equitativamente de las grandes riquezas minerales y energéticas del mar. Somos solidarios y amigos de todos los pueblos que en el mundo sufren opresión o son víctimas de la explotación colonial", manifestó Pérez. Dijo que Venezuela está ubicada "entre las naciones que luchan por una nueva división internacional del trabajo, un intercambio comercial justo y equitativo entre todas las naciones, y por el acceso en condiciones adecuadas a las tecnologías que requerimos para el desarrollo".

Unos 3.000 delegados y 2.000 observadores se encuentran en Caracas con más de un centenar de fórmulas para resolver las cuestiones planteadas en esta conferencia.

De todos los aspectos económicos que están a la espera de una decisión durante la década del 70 se considera que el de mayor importancia es el relacionado con la propiedad y distribución de las vastas riquezas de pesca, gas, petróleo, y otros minerales del mar.

Han transcurrido casi 15 años desde cuando las Naciones Unidas comenzaron a discutir los distintos aspectos del mar y su fondo y aún falta un largo trecho por recorrer para llegar a la meta de un régimen internacional sobre las operaciones en el fondo del mar.

SECRETARIO DE LA ONU

CARACAS, 20 (AP)- El Secretario General de las Naciones Unidas, Kurt Waldheim, hizo hoy un llamamiento a los países participantes en la Conferencia sobre los Derechos del Mar para que logren "un nuevo equilibrio" que permita la exploración de las riquezas marinas, pero advirtió que existen problemas "muy complejos".

La tercera conferencia de las Naciones Unidas sobre el Derecho del Mar fue calificada por el Secretario Waldheim como una de las de más "profundo" significado para el uso ordenado de los recursos naturales de que dispone la humanidad.

Pero luego advirtió que "es difícil establecer un paralelo de la gama de problemas que enfrentan ustedes en esta conferencia en cuanto a la complejidad y a la naturaleza muy concreta de los intereses nacionales e internacionales en juego".

En su discurso inaugural de la conferencia que durará diez semanas Waldheim también expresó: "Tenemos conciencia del gran potencial de conflictos que entraña el tema de la conferencia... tengo en consecuencia, la profunda convicción de que esta conferencia debe tener éxito, porque no debemos reemplazar las antiguas querellas sobre tierras por nuevas querellas sobre el mar".

También pidió que se busque que los acuerdos que se logren sirvan para que el "nuevo Derecho del Mar perdure como base de la utilización del mar por el hombre".

En la reunión de 1958 los acuerdos logrados hicieron creer que la mayoría de los problemas sobre el Derecho del Mar habían quedado resueltos, pero 15 años después se vio que aún quedaba un largo trecho por recorrer para mantener la paz y evitar disputas sobre la riqueza marina.

Aunque el Secretario de las Naciones Unidas prevé que en esta reunión no se lograrán acuerdos, hoy dijo en su discurso que cuando se logre un convenio el número de ratificaciones de ésta "será evidentemente uno de los factores determinantes de la viabilidad de los resultados de esta conferencia". "Si bien enfrentamos un gran desafío, tenemos también una gran oportunidad," dijo Waldheim.

URSS comprará 3.000 toneladas de estaño

MOSCU, 20 (AFP)- La Unión Soviética decidió comprar 3.000 toneladas de mineral de estaño concentrado a BOLIVIA, se supo hoy aquí de fuente diplomática latinoamericana.

El acuerdo fue negociado por Hernando García Vespa, embajador de BOLIVIA en la URSS, con representantes del ministerio soviético de Comercio Exterior.

El contrato definitivo será firmado próximamente en La Paz por el jefe de la Misión Comercial Soviética y dirigentes de la COMIBOL (Corporación Minera Boliviana).

El mineral será entregado en agosto próximo, la URSS pagará en dólares al precio del mercado internacional, precisaron las fuentes de información mencionadas.

SALUDO. Tel Aviv, Tel Shams, Alturas de Golán, 20 (AP)- Comandantes de unidades israelies saludan a los tanques que desfilan en las Alturas de Golán durante una ceremonia que marcó la retirada del territorio capturado a Siria en la guerra de octubre. La fuerza de Naciones Unidas devolverá los territorios a Siria (Radiofoto AP).

Materias primas bajarán de precio, según CEPAL

SANTIAGO DE CHILE, 20 (AP) - Una reducción de los precios de algunas materias primas latinoamericanas en las últimas semanas y la amenaza de una caída más generalizada advierte la Comisión Económica de las Naciones Unidas para la Región (CEPAL).

Expresa también la "urgente necesidad de realizar una revisión a fondo en el sistema de relaciones entre los países en desarrollo y los desarrollados".

La CEPAL, que tiene su sede en Chile, ha preparado una serie de análisis económicos para su estudio en la asamblea general del organismo mundial. Los análisis señalan un auge apreciable en la producción, comercio exterior y reservas pero advierte contra un "exceso de optimismo".

El secretario ejecutivo de la CEPAL, Enrique Iglesias, de Uruguay, expresó: "Personalmente, considero que los gobiernos latinoamericanos deberán encarar la situación que se perfila para los próximos años con una acción coordinada y dinámica". Iglesias regresó de una gira por casi todos los países del continente.

Dio a conocer hoy un nuevo estudio de la CEPAL que expresa que "la economía latinoamericana ha experimentado una fuerte expansión en los dos últimos años". Durante 1973 la tasa de crecimiento del conjunto de la región alcanzó a 7,4 por ciento frente a alrededor de 6,0 por ciento en el decenio anterior.

Agrega que también fue favorable "el comportamiento de la inversión, de las exportaciones, de las importaciones y la posición de reservas internacionales".

"Sin embargo, varios hechos amenazan la continuidad de las condiciones de balance de pagos requeridas para un crecimiento vigoroso y sostenido, y aconsejan una gran prudencia frente a excesos de optimismo", añade.

La CEPAL puso de relieve en un informe hace dos días que en tanto las exportaciones latinoamericanas aumentaron en 4.000 millones de dólares, en lo que va del decenio, las importaciones subieron en 11.100 millones de dólares.

El nuevo informe afirma que las instituciones financieras creadas en Bretton Woods y las reglas de juego que constituyeron la base del sistema monetario internacional desde la terminación de la segunda guerra mundial están en crisis.

"Paralelamente con esta quiebra del orden monetario, se ha producido en el mundo desarrollado un proceso inflacionario generalizado de proporciones sin precedentes en los últimos decenios", señala.

Agrega que la solución a esos problemas es buscada directamente entre los países desarrollados, con sólo una participación marginal de las naciones en desarrollo.

Dice que "se percibe un franco retroceso" en la cooperación financiera internacional de carácter oficial de los países desarrollados hacia los en desarrollo.

Sobre las materias primas expresa que "en las últimas semanas se ha notado una reducción en los precios unitarios de algunas de ellas" y pronostica que puede continuar la tendencia a la baja o la generación de amplias oscilaciones.

Entre los productos que, comparativamente, están en esa situación, cita a las materias primas agrícolas en general; y el trigo y el cacao en particular.

"Los efectos de una caída serían tanto más serios cuanto que los aumentos de precios, en muchos casos, sólo compensaron en todo o en parte los incrementos de precios de productos manufacturados ocurridos desde la terminación de la segunda guerra mundial y que se acentuaron fuertemente en el último año", dice.

Indica que entre los países que en 1973 participaron menos en el auge de los bienes primarios se destacaron los centroamericanos. Dice que sólo mejoraron levemente Costa Rica, El Salvador, Nicaragua y República Dominicana. En Guatemala y Honduras hubo estancamiento y en México y Panamá un empeoramiento.

Agrega que la situación es más grave para aquellos países que dependen en un mayor grado de importaciones de petróleo, como Honduras y Panamá, o de alimentos, como Costa Rica, El Salvador y Honduras.

Sector campesino duda de la lealtad del MNR

A juicio del Secretario Ejecutivo de la Confederación Nacional de Trabajadores Campesinos, Oscar Céspedes, la labor del Frente Popular Nacionalista no ha sido muy positiva y considera, en consecuencia, que esa alianza política deberá sacrificarse y "cooperar desinteresadamente" al gobierno. Céspedes, al señalar que esas convicciones las expresará al Presidente Hugo Banzer, también puso en duda reiteradas afirmaciones de que la participación del ex Ministro del Trabajo Ciro Humboldt Barrero en la fracasada rebelión militar del 5 de este mes, fue puramente personal, sin envolver a miembros de su partido, el MNR. Para Céspedes, esa participación ha creado incertidumbre y desconfianza de los campesinos hacia el MNR.

Sin embargo, juzgó que el gobierno está suficientemente respaldado y que cuenta con el apoyo "de hasta dos partidos que le son leales: la Falange y el Barrientismo".

Céspedes, quien hace un año otorgó distinciones y reconocimiento especiales a los entonces jefes en ejercicio del MNR y FSB, se mostró preocupado por los alcances de la fallida insurrección y dijo que los campesinos están dispuestos a defender al gobierno.

El siguiente es el texto de la declaración de Céspedes a periodistas de Radio Panamericana:

"Yo no creo que sea muy positiva la labor del Frente porque habían hombres comprometidos con los actos subversivos, que se han develado en los primeros días de este mes. No creo tampoco que el señor Ciro Humboldt haya estado solamente el como persona comprometida, entonces yo creo que el Frente Popular Nacionalista debe demostrar madurez y debe sacrificarse igual que las Fuerzas Armadas, igual que los campesinos y deben cooperar desinteresadamente al gobierno.

Ante la incertidumbre de escuchar que el señor Ciro Humboldt estaba comprometido, que nos quedaba a los campesinos, pedir armas porque pensamos que el Movimiento Nacionalista Revolucionario en pleno estaba comprometido en esa situación, entonces a raíz de esa desconfianza hemos querido limpiar nuestras armas para salir y defender este proceso y así lo hubiéramos hecho si las cosas hubieran tenido mayores consecuencias.

No creemos que haya un cambio en este momento del actual gobierno, el Gral. Banzer tiene el respaldo de las Fuerzas Armadas, de los campesinos y también de esos partidos que componen el Frente Popular Nacionalista, por lo menos vemos nosotros con un poco de agrado que hay hasta dos partidos que le son leales, la Falange y el Barrientismo, que en el momento más preciso han salido en defensa de este esquema".

P.- ¿O sea que esto ya llegaría a descartar al M.N.R.?

R.- Con la desconfianza que le tenemos nosotros he aclarado eso.

Pinochet asumirá el Poder Ejecutivo como Jefe de Estado

SANTIAGO, 20 (AFP) - El General Augusto Pinochet, asumirá próximamente el cargo de Presidente de Chile se anunció oficialmente hoy aquí.

El Secretario de Prensa de la Junta de Gobierno Federico Willoughby, dijo que esta decisión fue tomada por los máximos jerarcas del gobierno militar con la intención de dar un estatuto jurídico al régimen chileno.

Denuncian que en Santa Cruz existe exterminio de animales silvestres

SANTA CRUZ, 20 (PRESENCIA).- Muchas personas, especialmente extranjeras parecen haber encontrado un medio de lograr pingües ganancias mediante la exportación ilegal de animales silvestres de la fauna cruceña hacia paises de América y Europa.

Este comercio ilegal continúa realizándose desde hace mucho tiempo pese a que existe una determinación que prohibe terminantemente la caza indiscriminada de animales silvestres. Muchos de estos son llevados de contrabando vivos y una gran parte convertidos en "adornos" mediante la taxidermia.

Hasta hace poco existía en esta ciudad un centro integrado por extranjeros que se dedicaban a comprar animales sin que las autoridades hubieran tomado cartas en el asunto. Una de estos extranjeros se atrevió a decir, mediante los micrófonos de una emisora local, que la adquisición que hacian los extranjeros de animales constituía "un favor a los bolivianos, porque los libra de la plaga que representan los animales salvajes".

Según se pudo establecer, no existe control en cuanto a los envios por ferrocarril existe hacia la Argentina y se ha notado en cambio que la comercialización ilegal de aquellos animales se intensifica cada vez.

Mientras los departamentos forestales del país propugnan la conservación de la fauna silvestre sólo en forma teórica, permiten por otro lado que el exterminio se haga cada vez más acentuado. Se estableció que conforme crece el comercio ilegal, la caza se hace más cruel, porque se emplean todos los recursos mortíferos contra los indefensos animales.

Por otra parte, la alta cotización que han alcanzado algunos animales como el gato montés, la paraba, urina y una gran variedad de pájaros, despertó un gran interés en los propios campesinos que ahora se dedican a la caza de estos ejemplares inclusive dentro las reservas forestales.

Personas vinculadas con la Dirección Departamental de Recursos Renovables explicaron que la falta de personal y de control permanente en el bosque son causas para que aquella práctica se hubiera extendido.

Se estableció también que existe abundante documentación que prohibe estos atentados contra la riqueza natural del país, donde además se establecen sanciones drásticas para los infractores, sin embargo en el campo real nada se hace para obligar a cumplir estas disposiciones.

Cruz Roja orureña celebra hoy un nuevo aniversario

ORURO, 20 (PRESENCIA).- La Cruz Roja Departamental recuerda mañana otro aniversario de su fundación. Para la fecha, se ha elaborado un sobrio programa de festejos, cuyos números salientes, de acuerdo con el espiritu que anima a la institución, consistirán en actuaciones destinadas a llevar asistencia material y consuelo espiritual a las personas necesitadas y centros donde se albergan.

A la cabeza de la Cruz Roja Departamental, como Presidente, se encuentra el señor Armando Rosas García, ampliamente vinculado a las actividades de solidaridad humana. Ejerce ese cargo desde hace aproximadamente 20 años, lapso en el que, junto con las Damas de la Cruz Roja, un grupo de damas ha sostenido a la entidad en base a entusiasmo, desprendimiento y trabajo arduo, resguardados por todo el pueblo de Oruro, ya que la Cruz Roja Departamental, en realidad no recibe apoyo económico regular de ninguna parte.

La Cruz Roja Departamental, hará entrega de un lote de sábanas, frazadas y algunos medicamentos, al Hospital General, sus miembros harán visitas especiales a los diferentes centros de asistencia social y el Asilo de Ancianos, para entregarles algunos víveres y ropa obtenidas por las damas de la Cruz Roja, gracias al altruismo de los orureños".

El programa contempla también la entrega de diplomas de reconocimiento a los socios y socias de la institución, que se distinguieron por su espiritu de trabajo y amor a la entidad.

UNIVERSIDAD EN VALLEGRANDE.- Los campesinos de Vallegrande plantearon a las autoridades gubernamentales la creación de la Universidad Técnica en esta localidad; agilización de créditos en forma más oportuna y liberación de porcentaje en los impuestos aduaneros para la importación de maquinaria destinada a trabajos agrícolas. La foto muestra dos aspectos de la reunión a la que asistió el Ministro de Asuntos Campesinos, Cnl. Alberto Natusch Busch. Los dirigentes campesinos pidieron "un mayor control para que los partidos políticos no dividan a la familia campesina a través de constantes campañas proselitistas.

ROPA INTERIOR
B.V.D.®
PIJAMAS

AGUA PARA ABAPO.- El Comité de Obras Públicas de Santa Cruz entregó al uso público un sistema de agua potable en la localidad de Abapo. La obra fue ejecutada con fondos provenientes de un parte de las regalias del petróleo. En la foto el Presidente de la autarquía, Mario Foianini se dirige a los pobladores para instarles a formar una cooperativa con el fin de instalar en el pueblo un servicio eléctrico (Foto Presencia).

Plan socio urbano de Santa Cruz recibirá asesoramiento de la OEA

SANTA CRUZ, 20 (PESENCIA).- El Plan Socio Urbano de Santa Cruz que se encuentra en marcha desde hace cuatro años y ahora recibirá el asesoramiento de la División de Desarrollo Urbano de la Organización de los Estados Americanos (OEA).

Para efectuar una evaluación del desarrollo y el funcionamiento de los programas del Plan Socio Urbano, se encuentra en esta capital el ingeniero Rafael Torrealba. Según informaron en la Alcaldía, existe la predisposición para el mejoramiento del proyecto socio urbano

Se indicó, que Torrealba, a solicitud del Ministerio de Urbanismo y Vivienda, está estudiando los planes habitacionales de Santa Cruz, Cochabamba y Tarija, En base a las experiencias que reciba hará conocer algunas sugerencias.

El experto en desarrollo urbano de la OEA, trabaja en ese propósito juntamente con el arquitecto Raúl Otermin, jefe del Departamento de Planes Socio Urbanos de la Dirección General de Promoción Comunal del Ministerio de Urbanismo y Vivienda y Ricardo Gonzáles, Director de la Oficina Técnica del Plan Socio Urbano.

Los entendidos en programas de viviendas de interés social, en los próximos días se reunirán también con dirigentes de las diferentes cooperativas de vivienda. Se dice que los planes habitacionales en esta ciudad cobrarán impulso con el funcionamiento del Banco de la Vivienda.

SOBRE PROGRAMACION

En un acto que tuvo lugar en el salón de la comuna, se inauguró el primer curso sobre Programación Presupuestaria Comunal que está siendo dictado por personeros del Servicio Nacional de Desarrollo Urbano (SENDU)

Según dijo el alcalde Ciro Sanchez, SENDU está buscando el fortalecimiento en los municipios en el país, hecho que este cursillo contribuirá al nacimiento de una nueva conciencia municipalista.

Huber Oliva, del departamento de SENDU, manifestó que al planificar cursos de esta naturaleza se enseña a planificar un mejor trabajo en los municipios.

COOPERATIVA DE PRODUCCION

SANTA CRUZ, 20 PRESENCIA.- Concluidos los estudios preliminares y luego de un análisis de varias semanas los trabajadores de la prensa de Santa Cruz, acaban de organizarse en una Cooperativa Agropecuaria, en procura de buscar medios para conceder a este sector nuevas posibilidades de superación económica.

La Cooperativa Integral Agropecuaria "La Estrella del Oriente" (nombre del primer periódico que apareció en Santa Cruz hace un siglo) cuenta con la decidida cooperación del Departamento de Cooperativas del Comité de Obras Públicas de la Federación Departamental de Cooperativas y autoridades del gobierno.

En una asamblea constitutiva que se realizó en la sede del Comité Pro Santa Cruz, los periodistas cooperativistas designaron a su primer directorio quedando conformado en la siguiente forma: Presidente, Felix Bascopé Gonzales; Vice presidente, Freddy Montalvan Landivar; Tesorero, Edwin Chacón Aramayo; Secretario, Calixto Arancibia Sena y Vocal, Erick Von Boenck, miembros del Consejo de Administración. El Consejo de Vigilancia quedó organizado así: Juan Carlos Rivero Barrientos, Luis Soria Melgar y Waldo Berrios Pérez.

La Universidad Boliviana Técnica de Oruro continúa en paro de labores

ORURO, 20 (PRESENCIA).- Continúa en la Universidad Boliviana Técnica de Oruro el paro de labores estudiantiles, no obstante de que tanto las autoridades de la UBTO como los integrantes del Comité Interfacultativo, que dirige el movimiento universitario, han declarado que están de acuerdo con los términos del convenio suscrito en La Paz que dió solución al problema surgido en la UMSA raiz de las actitudes adoptadas en diversas universidades del país.

El conflicto en la UBTO se prolonga en razón de que las autoridades de la Universidad afirman que la solución del problema universitario en La Paz, ha determinado automáticamente la desaparición de cualquier motivo de malestar en esta Casa Superior de Estudios, por lo que las clases deben reanudarse inmediatamente.

Los miembros del Comité Interfacultativo sostienen que previamente, es imprescindible suscribir un documento en base a los puntos del convenio firmado en La Paz y otros de caracter local, en vista de que los universitarios orureños, afrontan problemas de índole local.

Las posiciones que sostienen tanto las autoridades de la UBTO como los miembros del Comité Interfacultativo, hacen suponer que de todas maneras las clases podrán reanudarse recién a principios de la próxima semana. Entre tanto, las autoridades de la UBTO mediante el Rector Carlos Guzmán Pereyra luego de señalar que el documento firmado en La Paz, ha sido aceptado en forma unánime en una reunión especial, han expedido un comunicado que dice:

"Se hace saber a la opinión pública en general y a la universitaria en particular, que como consecuencia del pronunciamiento de las autoridades ejecutivas y académicas, en presencia del señor mediador en representación de ASBORA, se ha resuelto dar aplicación en la UBTO, al Acuerdo suscrito en la ciudad de La Paz, en fecha 18 del mes en curso, por las autoridades del Consejo Nacional de Educación Superior (CNES) y los representantes de la Asociación Nacional de la Presenta (ANP) y Asociación Boliviana de Radiodifusión (ASBORA); debiendo en tal virtud reanudarse, sin mayores dilaciones, las labores académicas de la UBTO, a partir de la fecha". El comunicado lleva fecha de ayer.

El Comité de Interfacultativo, señalaron a la prensa que no han podido entrevistarse con el Rector de la UBTO y demás autoridades para dialogar y, en base a sus resultados, firmar un acuerdo mediante el cual se dé también solución a algunos problemas universitarios que existen a nivel local para levantar después la huelga.

El representante distrital de ASBORA Omar Torres Reque, al hacer conocer la situación en que se encuentra el conflicto en Oruro, ha vuelto a exhortar a las autoridades universitarias como a los estudiantes, a mostrar su espíritu de comprensión, "para dar por terminado el problema universitario y evitar mayores perjuicios".

Alcaldía orureña condecorará a los Leones el viernes

ORURO, 20 (PRESENCIA).- El Club de Leones de esta ciudad, el viernes próximo será condecorado por la Alcaldía Municipal, con el Escudo de Armas, en el grado de Servicio Distinguidos, al cumplir sus 25 años de fundación.

El Club de Leones de Oruro es una entidad que realiza actividades en beneficio de la colectividad.

La salud y la educación constituyen la preocupación de los "leones" orureños.

OBRAS DEPORTIVAS DEPARTAMENTALES "SANTA CRUZ"

CONVOCATORIA Nº 2/74

Se convoca a firmas interesadas a presentar propuestas para la construcción de 4.000 mts2 de aceras de concreto en las áreas de circulación del Stadium Departamental "William Bendeck".

Las especificaciones técnicas y generales, podrán ser adquiridas de la Secretaría General de "OBRAS DEPORTIVAS DEPARTAMENTALES", calle Warnes Nº 222 ó en la ciudad de La Paz calle Loayza Nº 250 Edificio Castilla 8º piso oficina 807, previo pago de CIEN 00/100 PESOS BOLIVIANOS ($b. 100.-).

Las propuestas deberán presentarse en sobre cerrado y debidamente lacrado hasta las 17.00 horas del día lunes 15 de Julio del presente año, en la Secretaría General de Obras Deportivas Departamentales, calle Warnes Nº 222 con el rótulo siguiente:

CONVOCATORIA Nº 2/74

Santa Cruz, Junio de 1974

Ing. Mario Foianini L. PDTE. COMITE DE OO.PP. Dr. Abraham Telchi G.
PDTE. COMITE DEPTAL. VIII JUEGOS BOLIVARIANOS

COMITE DE OBRAS PUBLICAS Y DESARROLLO DE TARIJA

CONVOCATORIA A PROPUESTAS
Nº 12/74

ADQUISICION DE EQUIPO AGRICOLA

TERCER LLAMAMIENTO

El Comité de Obras Públicas y Desarrollo de Tarija (CODETAR), invita a las firmas legalmente establecidas en el país, a presentar propuestas para la provisión de equipos agrícolas, de acuerdo a lo siguiente:

1.- Cinco (5) unidades equipo agrícola

I.- TRACTORES.

Cinco (5) unidades tractores agrícolas tipo standard.

Las características mínimas para estos equipos son:

a) Motor Diessel - 4 tiempos.
b) Potencia: 55 a 60 C.V. en la polea (certificada por organismos oficiales del país de origen).
c) Transmisión: sincronizada.
d) Sistema eléctrico: doce voltios.
e) Sistema hidráulico: con enganche de tres puntos.
f) Ejes: delantero y trasero regulables.
g) Accesorios: barra regulable, tacómetro, orómetro contrapesos, etc.

II.- RASTRAS.

Cinco (5) unidades de las siguientes características mínimas:

a) Tipo: de tiro con control de profundidad.

b) Discos: mínimo 14 dentados y 14 lisos, de 20 pulgadas de diámetro.

III.- ARADOS.

Cinco (5) unidades de las siguientes características mínimas:

a) Tipo de discos reversibles para enganche de tres puntos y para dos o tres surcos.

b) Diámetro mínimo de cada surco: 26 pulgadas.

IV.- ROTOVATOR

Dos (2) unidades rotovator adecuado al tipo de tractor antes mencionado:

2.- A las propuestas deberá adjuntarse lo siguiente:

a) Manual de operación y catálogo de repuestos de cada equipo.

b) Garantía del equipo y de un stock mínimo de respuestos en Tarija.

c) Lista de accesorios con los que viene la maquinaria agrícola y accesorios optativos con sus respectivos precios.

d) Cualquier otro detalle que se estime conveniente.

3.- Los proponentes indicarán la forma de pago.

4.- Las ofertas pueden ser por el total o parte del equipo.

5.- Las propuestas serán presentadas en sobre cerrado a la Gerencia Administrativa de CODETAR (calle La Madrid Nº 610) con el correspondiente papel sellado, timbres de ley, boleta de garantía por el monto equivalente al 5 por mil del valor total de la propuesta, o enviadas por correo, mediante carta certificada a la casilla Nº 1369, hasta horas 17 del día 1º de julio del año en curso, con la mención de que se refiere a la presente convocatoria Nº 12/74.

6.- Las propuestas se abrirán por la Junta de Licitaciones en acto público el mismo día del vencimiento de presentación a horas 17 y 30, pudiendo asistir los interesados.

7.- CODETAR se reserva el derecho de aceptar total o parcialmente una propuesta o declarar desierta la convocatoria.

Tarija, 14 de junio de 1974.

Dr. Angel Baldivieso E.
Presidente de CODETAR

AL COMERCIO, INDUSTRIA, BANCA, ADMINISTRACION CENTRAL DESCENTRALIZADA, DESCONCENTRADA Y LOCAL

La Junta Nacional de Desarrollo Social, recuerda al Comercio, Industria, Banca, Administración Central, Descentralizada. Desconcentrada y Local, que han sido beneficiados con el Aguinaldo de Fiestas Patrias o sueldo 14 en cumplimiento a los Decretos Supremos Nº. 10838 y 10888, la obligación que tienen de hacer la retención del 1% sobre las planillas de pago de este beneficio del personal conforme al D.S. Nº 07125 de 9 de Abril de 1965.

Los depósitos deberán ser abonados a la Cta. Nº 4 (3-A-3) de la Junta Nacional de Desarrollo Social, en la Sucursal Nº 1 del Banco Central de Bolivia y en el interior del país, en las correspondientes Sucursales, dentro de los 15 días siguientes al pago de estas planillas, las cuales serán presentadas en la División de Recaudaciones de la Junta, para su verificación y sellado de papeletas de depósito. El incumplimiento a estas disposiciones hará pasible a la aplicación de las sanciones establecidas.

La Paz, 14 de Junio de 1974

Dr. Alex Arteaga
Secretario General de la Junta Nacional de Desarrollo Social

H. MUNICIPALIDAD DE LA PAZ

CONVOCATORIA A PROPUESTAS Nº 24/74

SEGUNDO LLAMAMIENTO

Por orden del señor Alcalde Municipal, y en cumplimiento al D.L.Nº. 10120 de 2 de febrero de 1972, se convoca a propuestas a las empresas interesadas, para la construcción del alcantarillado pluvial y sanitario en la calle Angélica Azcui (antes Alihuata) de la zona de Callampaya.

Los planos, perfiles y pliego de especificaciones podrán solicitarse en la Secretaría del Departamento de Alcantarillado.

Las propuestas deberán presentarse en el Departamento Legal, en sobre cerrado y lacrado hasta el día miercoles 3 de Julio del presente año, a horas 17.00.

La Paz, 19 de junio de 1974

DIRECCION DE RELACIONES PUBLICAS

LLAMAMIENTO A PROPUESTAS

La Coopérativa de Teléfonos Automáticos de Yacuiba Ltda. "COTAY" con personeria jurídica aprobada según Resolución de Consejo No. 01588 de 23-V-74 e inscrita en el Registro Nacional de Cooperativas bajo el No. 1514 de 23-V-74, convoca a propuestas con carácter Internacional para la provisión e instalación de teléfonos automáticos en la ciudad de YACUIBA, bajo las condiciones siguientes:

PRIMERA:- Podrán intervenir en la presente licitación todas las empresas y firmas nacionales e internaciones legalmente establecidas y acreditadas en el País que demuestren capacidad é idoneidad en la materia.

SEGUNDA.- Las firmas interesadas podrán adquirir el juego de especificaciones y planos en la Secretaría de la Cooperativa, cito en calle Campero casi esquina Comercio de la ciudad de Yacuiba, previo pago de $b. 300.- (trescientos pesos bolivianos) por juego.

TERCERA: Las propuestas se presentarán en sobre cerrado y lacrado, dirijido al Presidente del Consejo de Administración de la Cooperativa, con el rótulo adicional "Propuesta para la provisión e instalación de Teléfonos Automáticos en la Ciudad de Yacuiba", Casilla de correo No. 15; bajo las formalidades de Ley.

CUARTA.- Las propuestas se recibirán hasta el día 15 de septiembre del año en curso y hasta hs. 16.

Yacuiba, 6 de junio de 1974

Dr. Ismael Eid Guzmán
PRESIDENTE DEL CONSEJO DE ADMINISTRACION

Eliseo Crespo B.
SECRETARIO

Guia Profesional

Médicos

DR. JORGE LIENDO ROMERO
Ginecólogo
Especialidad Universidad de México. Prenatal, partos, Hemorragias, Esterilidad. CANCER. Consultorio: Ayacucho Cine Scala 7º piso. Consultas 15 a 19 hs. Teléfono Const. 56685.

DR. ALBERTO MARIACA VALDEZ
MEDICO CIRUJANO
Medicina interna. Esp. Gastroenterología, estómago, intestinos, apéndice, hígado, vesícula biliar, páncreas, etc. Transtornos de la nutrición Consultorio Plaza Venezuela 3er. piso (Edificio Sobima). Altos O.K. de horas 14 a 17.
Teléfonos: Consultorio 20837 - Domicilio 23832.

DR. GUILLERMO SUAREZ TEJADA.- Cirujano Urólogo Riñones Vejiga, próstata, genitales masculinos etc. Mercado esquina Yanacocha (frente al Edif. Asbún 1er. piso. Atención de 8 a 20).

Dra. RUTH MALDONADO BALLON
Ginecología-Obstetricia.
Cirugía. Tumores mamarios. Hemorragias. Esterilidad. Flujos vaginales anormales. Prenatal. Partos. Planificación familiar. CONSULTORIO: Mariscal Santa Cruz 1322. Tel. 50040. Tardes: 13.30.- 17.00 Domicilio: Tel. 54564.

Dr. ANIBAL RIVERO DELFIN
MEDICO DE NIÑOS
Especializado en Londres Santiago de Chile - U.S.A. Consultorio Av. 16 de Julio 1456, Edif. Sobima 3er. piso. Teléfono 55742.
Domicilio Urbanización San Miguel J-26-Teléfono 83629. Casilla 3601.

Dra. SONIA OCAMPO DE BALLESTEROS
GINÉCOLOGIA.
Obstetricia. Estudios universitarios Brasil. Especialización CENTRO MEDICO NACIONAL MEXICO.
Consultorio Edificio Asbún nuevo Yanacocha esquina Mercado 1er. piso 106 Tel. 20062 - 23479. Horas 14:17.

DR. EDUARDO BALANZA ALVAREZ
Médico Cardiólogo.-
Especializado en el Instituto Nacional de Cardiología y Universidad de México. Cardiopatias coronarias: infarto del miocardio.- Cardiología Pediátrica.- Hipertensión arterial.- Cardiopatias reumáticas. Electrocardiografia clinica. Arritmias.- Valoración quirúrgica.- Control cardiovascular transoperatorio.
Consultas: Avenida Camacho 1377 2º piso. Teléfono 64058. Domicilio 51283. Cita previa: 17 a 20.

DR. RIGOBERTO MENA
Odontologo especialista Cirugía Bucal UMSA.
Cirugia - Protesis - Rayos complicaciones, de la extracción dentaria. Cirugia de terceros molares. Fracturas traumatismos de los maxilares. Tumores y mal formacion maxilares.
Consultorio: Av. Camacho esquina Loayza Edificio Sagarnaga 6º piso oficina Nº 5, casilla 2281. Teléfonos: Consultorio 27630 domicilio 42706.

Abogados

ESTUDIO JURIDICO MEDINA MIGUEL
Asesor Jurídico y trámites legales en general Gestión atención personales. Calle Potosí 376 1er. piso oficina casilla 2296. Teléfono 28475.

Notarios

DR. ALBERTO RODRIGUEZ
NOTARIO DE FE PUBLICA. Asuntos del ramo, escrituras protocolizaciones, testamentos, protestos, poderes, legalizaciones, apertura de libros etc. SERIEDAD. PUNTUALIDAD. EFICIENCIA. Dirección Mercado Nº 1029 Frente a Casa Grace Tel. 22401. Dom. 26072.

PRESENCIA

Director: Huáscar Cajías K.
Sub-Director: Renán Estenssoro A.
Gerente: Armando Mariaca V.

Ampliación de los servicios del LAB

Durante los últimos meses, se han dado varias noticias que llevan a que se vean con optimismo las próximas actividades del Lloyd Aéreo Boliviano. Entre tales noticias se destacan, por lo menos, tres: la empresa ha comenzado a dar ganancias, como no ocurría por largos años; se ha adquirido una nueva aeronave moderna, después de negociaciones que han tenido muchos puntos discutidos, y, en tercer lugar, se anuncia la ampliación de servicios hacia el exterior pues dentro de un par de meses probablemente se inaugurarán los vuelos regulares hasta Bogotá.

Esta ampliación de servicios internacionales es sumamente prometedora, si hemos de juzgar por lo que ha sucedido hasta el momento. Son esas, ahora, las líneas que dan mayores ingresos, suficientes para compensar algunas pérdidas internas; permiten ahorrar a Bolivia buena cantidad de divisas y dan lugares en que el único competidor es la propia deficiencia, constante formas fanáticas de humildad y de búsqueda atormentada de perdón, formas que han dado motivo a burla suscitado en las conciencias indudables traumas psíquicos.

Cumbiada la forma queda, sin embargo, la sustancia: permanece la necesidad y el deber de la penitencia cristiana, porque la fragilidad humana y la búsqueda por parte del hombre de su propia interioridad continúa y porque providencialmente permanecen la divina misericordia y la precisa acción purificadora de la sangre de Cristo Redentor que llega a nuestras almas a través de la admirable institución de los Sacramentos.

Por tanto, el Año Santo deberá llevar a los cristianos a valorizar el genuino espíritu penitencial y a redescubrir en la fe la virtud y el sacramento de la penitencia.

El espíritu penitencial interesa a cada uno de nosotros personalmente, pero comprometerse íntimamente a las comunidades en cuanto tales.

Las personas dedicadas a Dios con la ordenación sacerdotal y con la consagración religiosa, durante el Año Santo deben dar ejemplo de estima por el sacramento de la Confesión, en cuanto confesores y en cuanto penitentes: en la humildad, de pobreza, de obediencia, de castidad y de sereno, no forzado desprendimiento de los bienes terrenos.

El auténtico espíritu de penitencia cristiana llevará consigo un cambio de ciertos modos de pensar y de sentir: en las comunidades familiares se impone la superación de los rencores y de las divisiones; una mayor apertura de los componentes de las familias a los deberes sociales y eclesiales de propia competencia; la práctica de las obras de misericordia corporal y espiritual; un uso más ecuo del dinero que tenga en cuenta la mortificación necesaria y la función social de los bienes económicos, un uso más moderado de la diversión y una mayor generosidad hacia los hermanos que imploran ayudas espirituales y materiales.

Las comunidades religiosas deben superar ciertas formas de mezquino campanilismo pastoral; las Ordenes religiosas deben tener el coraje y dar el ejemplo edificante de no permanecer condicionados por ciertas divisiones debidas a situaciones históricas superadas y por una cierta defensa de privilegios, que pueden provocar daño a la caridad y al bien común.

¿Dará el Año Santo, de verdad, a través de una nueva experiencia de genuina penitencia cristiana, un semblante nuevo a las personas, a las familias, a las comunidades, a toda la Iglesia? Este es el deseo del Papa, deseo que debe estar en el corazón de todos nosotros.

Año Santo
Por un espíritu genuino de la penitencia cristiana

La imagen de los antiguos peregrinos, que llegaban a Roma después de largos y extenuantes viajes para realizar el sueño de ver a Petrum y de visitar las cuatro sacrosantas Basílicas, a fin de purificar sus almas, tranquilizar la propia conciencia y reconciliarse en forma extraordinaria con Dios, Padre de toda bondad y de toda misericordia, no debe hacerreir con suficiencia al hombre moderno, y, tanto menos, al cristiano moderno.

El hombre moderno tiene todavía necesidad de purificación, de perdón, de penitencia: de auténtica humildad, de auténtica alegría y el sentido genuino de la vida.

Indudablemente, el cambiar de las costumbres y la evolución de la mentalidad ha ocasionado modificaciones incluso en los ritos, en las manifestaciones, en las ceremonias religiosas. No se puede admitir más que la Iglesia, su santa verdad, su deidad, consienta formas fanáticas de humildad y de pérdida, formas que han suscitado en las conciencias indudables traumas psíquicos.

Cumbiada la forma queda, sin embargo, la sustancia: permanece la necesidad y el deber de la penitencia cristiana, porque la fragilidad humana y la búsqueda por parte del hombre de su propia interioridad continúa y porque providencialmente permanecen la divina misericordia y la precisa acción purificadora de la sangre de Cristo Redentor que llega a nuestras almas a través de la admirable institución de los Sacramentos.

Por tanto, el Año Santo deberá llevar a los cristianos a valorizar el genuino espíritu penitencial y a redescubrir en la fe la virtud y el sacramento de la penitencia.

El espíritu penitencial interesa a cada uno de nosotros personalmente, pero comprometerse íntimamente a las comunidades en cuanto tales.

Las personas dedicadas a Dios con la ordenación sacerdotal y con la consagración religiosa, durante el Año Santo deben dar ejemplo de estima por el sacramento de la Confesión, en cuanto confesores y en cuanto penitentes: en la humildad, de pobreza, de obediencia, de castidad y de sereno, no forzado desprendimiento de los bienes terrenos.

El auténtico espíritu de penitencia cristiana llevará consigo un cambio de ciertos modos de pensar y de sentir: en las comunidades familiares se impone la superación de los rencores y de las divisiones; una mayor apertura de los componentes de las familias a los deberes sociales y eclesiales de propia competencia; la práctica de las obras de misericordia corporal y espiritual; un uso más ecuo del dinero que tenga en cuenta la mortificación necesaria y la función social de los bienes económicos, un uso más moderado de la diversión y una mayor generosidad hacia los hermanos que imploran ayudas espirituales y materiales.

Las comunidades religiosas deben superar ciertas formas de mezquino campanilismo pastoral; las Ordenes religiosas deben tener el coraje y dar el ejemplo edificante de no permanecer condicionados por ciertas divisiones debidas a situaciones históricas superadas y por una cierta defensa de privilegios, que pueden provocar daño a la caridad y al bien común.

¿Dará el Año Santo, de verdad, a través de una nueva experiencia de genuina penitencia cristiana, un semblante nuevo a las personas, a las familias, a las comunidades, a toda la Iglesia? Este es el deseo del Papa, deseo que debe estar en el corazón de todos nosotros.

Rincones de colegio, adiós

Por

MARIO PAZ ZAMORA

He pasado unos días en Sucre. Bella, tranquila y siempre de gran personalidad, esta incomparable ciudad deja sentir permanentemente su atracción irresistible. A una cuadra de su señorial plaza, se encuentra el colegio Sagrado Corazón de los padres Jesuitas ocupando una manzana entera. Para quienes hemos pasado una importante etapa de nuestras vidas cobijados entre sus muros, siempre es un obligado lugar de retorno. Me bastaron unos minutos solamente para "situarme", nuevamente en esa bullangera atmósfera de mis tiempos de colegial y en el silencio crepusculár de mi vida de interno. Ya en la entrada, miles de recuerdos golpearon rápidos y desperdigaron atropelladamente sensaciones adormecidas en el fondo de mi ser. Tal vez esa recepción haya sido el lugar menos familiar para quienes éramos internos. Era nada mas que el pasaje siempre apresurado para nuestras veloces salidas a la calle y para también nuestras siempre presurosas llegadas al fin del domingo. Ya en el patio principal me sentí a gusto. Allí, distribuidas las aulas, secretaría, prefectura, salón mayor, y el comedor. Años que retroceden. La campana del colegio: a clases y a recreo.

Pero acá se cumple también la inexorable ley de las cosas. Cambios, transformaciones y nuevas necesidades. Hoy veo diferencias que duelen pero que comprendo perfectamente. Ese colegio fue para los internos nuestro segundo hogar. Lo conocíamos palmo a palmo cada uno de sus rincones era el rincón de cada uno de nosotros. Este hogar lo compartíamos hasta caer la tarde; luego era todo nuestro.

Al terminar las clases a fin de año, durante toda esa etapa previa a los exámenes, sus amplios corredores, sus aulas vacías, sus terrazas, su cancha de fútbol, su piscina y alguna vez con mucha suerte los jardines de la clausura y el campanario, nos pertenecían rápidos desperdiciamos esos momentos, entre fijar los ojos en los cuadernos y levantarlos para la repetición de la línea a memorizar, nuestras mentes volaban hacia el retorno a la casa paterna, hacia las vacaciones que ya se acercaban.

No encontré mas los espigados árboles de la cancha ni el fin del tango

Ingenio azucarero de Santa Cruz será impulsado por trabajadores cañeros

SANTA CRUZ, 20 (PRESENCIA).- La firma inglesa "Smith" que acaba de adjudicarse la instalación del ingenio azucarero "Santa Cruz" luego de que la Unión Agroindustrial (UNAGRO) desestimó el reajuste pedido por la empresa brasileña "Zanini", considera que se trata de un proyecto que ayudará a mostrar la amistad entre Bolivia y el Reino Unido.

El ingenio azucarero "Santa Cuz" está siendo impulsado por los productores de caña organizados en UNAGRO. De acuerdo a los estudios que realizó la misión británica en agricultura tropical y organizaciones nacionales, la zona más apta es la región de Mineros, a unos 150 kilómetros de esta capital donde se han adquirido terrenos para la obra.

Recientemente llegó a esta ciudad David John Walder, uno de los ejecutivos de la empresa "A.W. Smith Co. Limited" para suscribir los documentos finales. "Esta obra -dijo Walder a los periodistas- será un pilar importante dentro el desarrollo industrial de Santa Cruz y de Bolivia".

Indicó que la empresa que representaba, sabrá responder a la confianza que se le ha dispensado- "entregando una planta industrial eficiente; con las garantías y seguridades que son nuestra norma y que el caso requiere".

Walder, llegó a Santa Cruz directamente desde Londres para encabezar las negociaciones con UNAGRO, juntamente con el representante de la empresa "Smith" en Bolivia F. Bakir; dijo que aprovechará su estadía para tomar contacto con otros sectores también interesados en proyectos industriales, al parecer hacia referencia al grupo que existe en los Yungas paceños que también proyectan instalar un ingenio azucarero.

La empresa inglesa, ha hecho llegar al directorio de UNAGRO que dirige Roberto Barbery, una nota en cuyas partes salientes anota: "Esta oportunidad de contribuir a Bolivia y en particular al desarrollo y progreso de Santa Cruz, pueblo joven y esforzado, nos hace sentir muy felices y orgullosos, porque creemos que la estructura institucional de UNAGRO será un modelo para muchos otros proyectos y también, modelo para el desarrollo de los países de América Latina. Entonces, ahora tenemos que decir que su proyecto será una cosa concreta para nosotros la misma norma y que el caso requiere".

Walder, llegó a Santa Cruz directamente desde Londres para encabezar las negociaciones con UNAGRO, juntamente con el representante de la empresa "Smith" en Bolivia F. Bakir; dijo que aprovechará su estadía para tomar contacto con otros sectores también interesados en proyectos industriales, al parecer hacia referencia al grupo que existe en los Yungas paceños que también proyectan instalar un ingenio azucarero.

La empresa inglesa, ha hecho llegar al directorio de UNAGRO que dirige Roberto Barbery, una nota en cuyas partes salientes anota: "Esta oportunidad de contribuir a Bolivia y en particular al desarrollo y progreso de Santa Cruz, pueblo joven y esforzado, nos hace sentir muy felices y orgullosos, porque creemos que la estructura institucional de UNAGRO será un

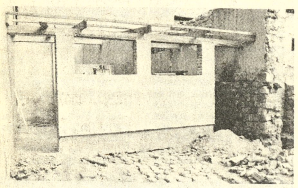

—QUILLACOLLO.- La Alcaldía de Quillacollo construye mingitorios en la parte posterior del Teatro Municipal "Teófilo Vargas".

En mal estado locales escolares de Vallegrande

VALLEGRANDE 20 (PRESENCIA).- Las autoridades escolares de esta ciudad han manifestado su preocupación por el constante avence del deterioro en los locales escolares. Algunos se encuentran en estado calamitoso y sin mobiliario.

La mayoría de los locales escolares, sufrió destrozos y deterioros durante la pasada temporada de lluvias. Se ha comenzado una campaña local en procura de remediar los trabajos urgentes pero con relativos resultados.

Pilar Barrancos, supervisora regional, asegura haber puesto en conocimiento de las autoridades superiores este problema pero que hasta el momento no se ha recibido ninguna respuesta.

Las clases se desarrollaron en algunas escuelas y colegios en aulas que constituyen en cierta forma una amenaza para la población estudiantil y deben suspenderse cuando llueve.

Anteriormente el Consejo Nacional de Edificaciones Escolares (CONES) solicitó un informe sobre el estado de cada establecimiento y pidió presupuesto de costos para su arreglo. Hace varios meses que esa documentación fue despachada a La Paz y todo reclamo tanto de profesores como de padres de familia, ha tenido hasta ahora como respuesta sólo el silencio.

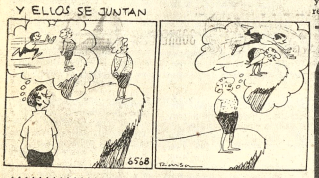

Comité Departamental de Desarrollo de Chuquisaca

ADQUISICION DE UNA PERFORADORA A PERCUSION PARA POZOS DE AGUA

CONVOCATORIA Nº15

El Comité Departamental de Desarrollo de Chuquisaca, convoca a todas las empresas comerciales del país, legalmente establecidas, a presentar propuestas para la adquisición de UNA PERFORADORA A PERCUSION PARA POZOS DE AGUA, para entrega inmediata de acuerdo a las siguientes especificaciones:

-Motor impulsor, preferentemente a diesel, y con una capacidad que permita alcanzar profundidad de perforación de 200 metros.

-Cables para los trépanos y bayler que deberán tener 200 metros de longitud.

-Trépanos de perforación de diámetros 6'', 8'', 10'' y 12''

-Barrón o barra de peso

-Tijera de recorrido corto

-Tijera de recorrido largo

-Bayler

-Bomba de arena

-Llaves para ajuste de la sarta de perforación

-Zapatas de perforación de 6'', 8'', 10'' y 12''

-Gaza para golpeteo

-Dos gatas hidráulicas para extracción de tubería guía de perforación

-Tubería guía de perforación a rosca de 6 metros de largo y en diámetros de 6'', 8'', 10'' y 12''.

-Altura de la torre de perforación de nueve metros

-Dos llaves cadena para tubería de 6'', 8'', y 12''

-Motor y torre montada sobre un bastidor de tiro con cuatro gomas o sobre pequeño camión

-Mandos ubicados a un solo lado para ser operados por una sola persona.

Las propuestas deben presentarse en la Secretaría General del Comité de Desarrollo, calle Pastor Sainz s/n. o enviarse a Casilla 179, Sucre, en sobre cerrado y lacrado con todas las formalidades de Ley (timbres, boleta de garantía de seriedad, papel sellado), hasta el día viernes 12 de julio a horas 18 en la ciudad de Sucre, y hasta el día miércoles 10 de julio a horas 18 en las oficinas del representante del Comité en La Paz, Dr. Julio Zamora, calle Colón 287, segundo piso, oficina Nº 201. Deberá rotularse en la siguiente forma:

Comité Departamental de Desarrollo de Chuquisaca
Convocatoria Nº 13

El Comité se reserva el derecho de declarar desierta la presente convocatoria si las condiciones y/o precios no son de su entera satisfacción.

Sucre, 17 de junio de 1974

Relaciones Públicas

HABILITACION DE VIA.- La composición gráfica muestra la estación de "Ayacucho" donde se realizan trabajos de relleno (arriba). Abajo, en las inmediaciones de Santa Rosa hombres y máquinas construyen un nuevo terraplén para un desvío de 1.200 metros. Con estos trabajos se rehabilitará la ferrovía al Mamoré.

Control de venta en materiales de construcción en Cochabamba

COCHABAMBA, 20 (PRESENCIA).- La opinión pública, las empresas constructoras y diversas entidades que requieren materiales de construcción han visto con sorpresa que desde hace tiempo las autoridades municipales no ejercen ningún control en la venta de materiales de construcción.

No sorprende a nadie que de un negocio existan diferencias de un cien por ciento en fierro y derivados. Para colmo el ladrillo que se utiliza con mayor frecuencia ha subido en un 750 por ciento en el tiempo de dos años.

En 1972 el mil costaba 160 pesos pero ya en 1973 el millar se vendió a 450 pesos y en la actualidad se esta cotizando el mil a 1.200 pesos. Esta situación ha obligado a que se paralicen varias construcciones dejando sin trabajo a obreros calificados y aumentando el número de desocupados.

SANA-CICATRIZA
PIE DE ATLETA
QUITA RAPIDAMENTE
PICAZON

A base de Propionato de Sodio y otros medicamentos hemos logrado una fórmula especifica para el tratamiento de enfermedades de la piel producidas por hongos, como infecciones de la piel, tiña de las uñas, del cuero cabelludo y de la barba, eczema, pie de atleta, etc.,que se vende con el nombre de SANAFITIL.

Si Ud. ha probado otros medicamentos y no ha logrado los resultados deseados pruebe SANAFITIL y Ud. comprobará sus buenos resultados.

YACIMIENTOS PETROLIFEROS FISCALES BOLIVIANOS

LICITACION PUBLICA No. 209-74 VAGONES TANQUES FERROVIARIOS

Se invita a todas las firmas importadoras interesadas a la provisión de VAGONES TANQUES FERROVIARIOS PARA TRANSPORTE DE COMBUSTIBLES Y LUBRICANTES, se sirvan solicitar el Pliego de Condiciones y Especificaciones en el 4º piso División Adquisiciones, previa cancelación de $b. 200.- en la Sección Caja 3º piso del Edificio Central.

Las propuestas en sobre cerrado, lacrado y con las formalidades legales deberán ser presentadas en la Of. Nº 500 Asesoria legal 5º piso del Edificio Central, hasta el 23 de Julio de 1974 a Hs 18.00

La Paz, 18 de Junio de 1974

Original Firmado por
ING. ROLANDO PRADA MENDEZ
Gerente General YPFB
LA GERENCIA GENERAL

ESTOS SON LOS DATOS QUE USTED DEBE CONOCER AUNQUE NO SEA JUGADOR DE LOTERIA

B A L A N C E

GANANCIA O PERDIDA

SORTEO DE FECHA 15 DE JUNIO 1974 SERIE 922 30 MILLARES ENTERO $b. 30,—

DETALLE DE VENTAS	CANTIDAD DE BILLETES	PORCENTAJE	TOTAL RECAUDADO
Local	6.500.5	21.66 %	$b. 195.015.—
Interior	13.545.—	45.15 %	$b. 406.350.—
Devueltos local	5.469.5	18.24 %	
Devueltos Interior	4.485.—	14.95 %	
TOTALES	30.000.-	100.— %	$b. 601.365.—

PREMIOS

PROGRAMADOS	VENDIDOS	DETALLE	MONTO	POR PAGAR
1	1	Primer premio	$b. 300.000.—	$b. 300.000.—
1	—	Segundo premio	$b. 18.000.—	$b. —.—
1	—	Tercer premio	$b. 9.000.—	$b. —.—
6	1	Premios menores	$b. —.—	$b. 260.—
2	1	4 últ. cifras	$b. 800.—	$b. 800.—
27	20.5	3 últ. cifras	$b. 60.—	$b. 1.230.—
270	209.5	2 últ. cifras	$b. 36.—	$b. 7.542.—
410	274	Premios p. prog.	$b. 34.—	$b. 9.316.—
2.999	2.160	Premios p. term.	$b. 32.—	$b. 69.120.—
		TOTAL DE PREMIOS POR PAGAR		388.268.—

RESULTADOS

Total recaudado			$b. 601.365.—
Comisión 15 % Agentes vendedores	$b.	90.204.75	
Total de premios por pagar	$b.	388.268.—	
GASTOS DE OPERACION			
Publicidad - impresión y envío del billete - Serv. Personales	$b.	120.000.—	$b. 598.472.75
Utilidad			$b. 2.892.25
Impuestos sobre utilidad Renta Interna			$b. 578.45
TOTAL DISTRIBUIBLE			$b. 2.313.80
DISTRIBUCION DE LA UTILIDAD			
Ministerio de Previsión Social y Salud Pública	60 %		$b. 1.388.28
Junta Nacional de Desarrollo Social	40 %		$b. 925.52
		TOTAL	$b. 2.313.80

MAÑANA NUEVO SORTEO DE LOTERIA NACIONAL
SE JUEGAN 400.000 PESOS DE PREMIO MAYOR
ENTERO $b. 40.- FRACCION $b. 20

Cemento de Sucre será comercializado en el Ecuador, la Argentina y Chile

SUCRE, 20 (PRESENCIA).- Un pedido de 200 mil toneladas métricas de cemento recibidas aquí, abre la perspectiva para que la producción de FANCESA pueda comercializarse en el exterior, especialmente Argentina, Chile y Ecuador.

El Gerente de la fábrica local, informó que "la crisis que afrontan algunos países, les obligó a recurrir a la importación, que en el caso presente es de 200 mil toneladas".

La Fábrica de Cemento de Sucre está en posibilidades de atender el requerimiento, a razón de 10 mil toneladas métricas mensuales, pues su capacidad instalada sobrepasa la capacidad del consumo nacional.

La bolsa de cemento Sucre llegará a los puertos de Antofagasta y Arica con el precio de 2 dólares. "Si se tiene en cuenta que los niveles de referencia se refieren al precio normal de 2,50 $us., existe posibilidad de ingresar con buena perspectiva en la competencia".

Actualmente se vienen elaborando las tablas de cotizaciones definitivas, entretanto se perfeccionan los resultados de prueba de control de calidad en las muestras que fueron remitidas a los laboratorios de los mercados solicitantes. Igualmente se comprueba la garantía en el envasado y otros detalles definitivos de comercialización.

"El país no está en condiciones de recibir toda nuestra producción. Se ofertó al gobierno incluso rebajar precios por debajo de niveles de industrias similares, bajo la condición de colocar toda la producción, aclaró Marcelino Gomez.

FABRICACION DE YESO

En las mismas instalaciones del Cal Orcko "FANCESA" iniciará en próximos dias la producción de yeso para construcción. El nuevo producto será elaborado a nivel industrial "mejorando la calidad del que actualmente se vende, y con precios muy atractivos para el sector de la construcción".

PARA HABLAR LARGO Y TENDIDO...
la Cama Conyugal
LANDO BUZZANCA • ANITA EKBERG
TECHNICOLOR TECHNISCOPE
ES OTRO IMPOSTO DE INCOPISA

Universitarios de Sucre

No están de acuerdo con educación "científica"

Sucre 20 (PRESENCIA).- Con la denominación de Carta abierta a nuestros catedráticos se emitió un documento que ofrecido profundamente distribuido entre los docentes de SAn Francisco Xavier de Chuquisaca.

La carta que no lleva firmas pero que al final menciona como autores a los integrantes del Comité interfacultativo de la Universidad local, expresa que "es necesario manifestar en forma directa sobre los acontecimientos ocurridos a nivel nacional, para explicar los problemas que en conjunto aquejan a la Universidad Boliviana" "Estamos de acuerdo con una educación científica como parte de la educación pluridimensional, pero nos oponemos a una educación netamente científica, porque el hombre no sólo es estudiante sino un complejo físico-químico sociológico".

El documento se refiere a la Carta Pastoral sobre Educación que menciona a la educación como liberadora, y agrega que cultura no solo es el grado de civilización sino el grado de capacidad crítica. "Es liberadora porque tiende a la educación pluridimensional".

Añaden que una Universidad por ser tal no puede mantenerse dentro de los esquemas impuestos fuera de todo contacto con la realidad. Que la verticalidad autoritaria que ahora impera en la Universidad es causa de la situación.

"Tanto los catedráticos como los universitarios -finaliza la carta- debemos ser elementos dinámicos que cuestionen estas estructuras y las proyecten hacia un cambio dinámico que transforme la realidad socio-cultural".

Trinidad inició campaña contra los drogadictos

Trinidad, 20 (PRESENCIA).- La atención hospitalaria a un joven por intoxicación fue el principio de una redada a la organización de algunos drogadictos y los que estaban proveyendo estos alucinógenos.

Causó conmoción en el ambiente la noticia de que se encuentran involucrados hasta algunos estudiantes del ciclo medio. De esto, no se dicho nada el sector oficial, aunque en reunión de prensa el Tte. Eduardo Crosa, Jefe de Narcóticos de este Distrito expresó que hay tres detenidos, todos bolivianos, y venes, que han estado trabajando con estupefacientes y que serán pasados a la justicia ordinaria.

El Cnl. Hermógenes Romero, Jefe de la G.N.S.P. manifestó que todo el cuerpo de su dependencia desplegará una campaña intensiva para dar fin a esta organización que ha mantrado tener contactos en otros distritos y que se tiene que guardar reserva sobre algunas investigaciones con el objeto de no entorpecer el curso de esta actividad moralizadora.

Once cajas de fósforos conteniendo marihuana, una de ellas con semillas, fueron incautadas. Pero lo sorprendente de esto, estriba en que estos pequeños depósitos, según informaciones, venían como encomienda corriente y con instrucciones concretas para el cultivo y procesamiento.

COMITE DEPARTAMENTAL DE DESARROLLO DE CHUQUISACA

Materiales para programa de electrificación en Monteagudo, Camargo, Villa Abecia y Azurduy

El Comité Departamental de Desarrollo de Chuquisaca, convoca a todas las empresas comerciales del país, legalmente establecidas, a presentar propuestas totales o parciales, para la adquisición del siguiente material destinado al programa de electrificación para las poblaciones de Monteagudo, Camargo, Villa Abecia y Azurduy, para entrega inmediata:

201 piezas Racks de 5 vías con aisladores de rodillo
576 piezas racks de 4 vías con aisladores de rodillo
3 piezas pararrayos para 10 Kv. tipo distribución
9 piezas pararrayos de baja tensión
3 piezas seccionadores fusibles 10 Kv. (fusible 40 Amps.)
102 piezas aisladores de tensión tipo platillo para 10 KV.
102 piezas tuercas de 5/8'' N.C.
104 piezas adaptadores pasador zoquete
104 piezas grampas de amarre para cable Nº. 6 AWG.
57 piezas pernos dobles de 5/8'' x 18'' N.C. con tuercas y arandelas
182 piezas pernos de 1/2'' x 4 1/2'' N.C. con tuerca y arandela
71 piezas pernos de 5/8'' x 10'' N.C. con tuercas y arandelas
61 piezas pernos de 5/8'' x 13½ N.C. con tuerca y arandela
109 piezas aisladores tipo Pinco para 10 KV.
169 piezas espigas para aisladores tipo Pinco
2 piezas transformadores de 75 KV. primario triángulo 10 KV., secundario estrella 380/220 - 50 HZ. 1 2% Reeg.
6 piezas seccionadores fusible (10 Amps.) para 10 KV.
12 piezas fusibles de 50 Amps. 380 V.
109 piezas pararrayos para 10 KV.
309 piezas pernos de 1/2'' x 3'' N.C. con tuercas y arandelas
380 piezas tirafondos de 4''.
714 piezas pantallas de calamina
714 piezas brazos para pantalla
714 piezas soquetes para interperie
4 piezas llaves trifásicas de 15 Amps. interruptor fusible
1 pieza''llave trifásica interruptor fusible 250 Amps.
3 piezas portafusibles bipolares de 200 Amps.
9 piezas llaves monofásicas de 150 Amps. interruptor fusible
6 piezas llaves monofásicas de 60 Amps. interruptor fusible
310 piezas conectores cobre-aluminio
1.154 piezas abrazaderas para postes de riel
9 piezas fusibles monofásicos de 10 Amps.
1.544 metros cable Nº. 16 aislado unifilar
3.250 metros cable Nº. 6 aluminio-acero
30 metros alambre desnudo de cobre Nº. 4
4.015 metros alambre desnudo Nº. 4 aluminio-acero
1.691 metros alambre de fierro galvanizado Nº. 8
1.095 metros alambre de fierro galvanizado Nº. 16
4.831 metros alambre Nº. 8 de aluminio para baja tensión (desnudo)
26.891 metros alambre Nº. 6 de aluminio para baja tensión (desnudo)
12.229 metros alambre Nº. 4 de aluminio para baja tensión (desnudo)
10.591 metros alambre Nº. 2 de aluminio para baja tensión (desnudo)
4.424 metros alambre Nº. 1/ 9 de aluminio para baja tensión (desnudo)
1.214 metros alambre 2/0 de aluminio para baja tensión (desnudo)
4.750 metros alambre Nº. 4/0 de aluminio para baja tensión (desnudo)
3.881 metros alambre Nº. 12 de cobre para baja tensión (desnudo)
1.711 metros alambre Nº. 10 de cobre para baja tensión (desnudo)
225 metros cable aislado Nº 2/0.
1 pieza transformador trifásico de 200 KVA, Primario estrella 380/220 Volts; Secundario triángulo 10 KV. 50 HZ Reg. más o menos 5%.

Las propuestas deben presentarse en la Secretaría General del Comité de Desarrollo, calle Pastor Sainz s/n., o enviarse a Casilla 179, Sucre, en sobre cerrado y lacrado con todas las formalidades de Ley (timbres, boleta de garantía de seriedad, papel sellado), hasta el día viernes 12 de julio a horas 18 en la ciudad de Sucre, y hasta el día miércoles 10 de julio a horas 18 en las oficinas del representante del Comité en La Paz, Dr. Julio Zamora, calle Colón 287, segundo piso, oficina Nº. 201.

Deberá rotularse en la siguiente forma:

Comité Departamental de Desarrollo de Chuquisaca
Convocatoria Nº. 13

El Comité de Desarrollo se reserva el derecho de aceptar total o parcialmente una propuesta, así como de declarar desierta en forma total o parcial la presente convocatoria, si las condiciones y/o precios no son de su entera satisfacción.

Sucre, 17 de junio de 1974

Relaciones Públicas

Ministerio de Finanzas
Dirección General de la Renta Interna

AVISO A LOS ORGANIZADORES DE FOGATAS BAILABLES

Se recuerda a los auspiciadores que realicen bailes, fogatas bailables u otros espectáculos eventuales durante la festividad de ''San Juan'', la obligación que tienen de recabar la autorización de la Sección Espectáculos Públicos de la Administración Distrital de la Renta Interna, utilizando el ''Formulario de Intervención Nº 117''

Además, es obligación hacer sellar los talonarios respectivos de entradas y presentar los contratos que se suscriben con conjuntos orquestales.

Los contribuyentes que infrinjan esta disposición se harán pasibles a las sanciones establecidas por Decreto Supremo Nº 7402 de 26 de noviembre de 1965.

La Paz, 20 de Junio de 1974

Relaciones Públicas

Circulan ocho millones de dólares falsos

...NTIAGO DE CHILE, 20 ...- La policía chilena ...) hoy a los países suda...canos sobre la cir...ión de ocho millones de ...es falsificados informó ...fe de la policía General ...sto Baeza.

...eza, en conferencia de ...a, dijo el miércoles que ...dólares fueron con...nados en países "del ... Oriental con el ...ncebido interés de pro... caos económico ".

...o que de los ocho ...nes de dólares falsos 200 ...ueron introducidos en ... Señaló que la in...ación se obtuvo de ...es fidedignas pero que ...ahora "es imposible ...s a conocer" y que ello ...ió a la policía chilena a ...tar a los países del ...ente sobre el peligro de ...invasión de moneda ex...era falsificada".

INFORME DE LA ONU:

Creciente inflación mundial puede dar origen a un colapso económico

NACIONES UNIDAS, 20 (AP).- Un funcionario de la O.N.U. encargado de la recaudación de fondos para ayudar a los paises más afectados por el alza en el petróleo, los alimentos y los fertilizantes advirtió el miércoles que si no se consigue suficiente, las naciones ricas, y de hecho la economía mundial, podrían también sufrir.

"Creo que mi misión es la de apagar un fuego", dijo Raúl Prebisch representante especial del Secretario General Kurt Waldheim para la ayuda de emergencia a los paises afectados.

"Un incendio en una sección pobre de un pueblo no se queda aislado allí. También puede afectar a los sectores adinerados, y creo que esto es lo que podría ocurrir a la economía mundial a menos... que con gran urgencia se trate la seria situación en esos países".

Prebisch dijo al comité especial del programa de ayuda de emergencia de la Asamblea General que, en medio de la situación monetaria mundial por lo que se pasa, los procesos inflacionarios y los síntomas de un descenso en el ritmo de desarrollo, las crecientes dificultades económicas que también podrían desembocar en un "colapso económico de algunos paises en desarrollo" podrían tener un "efecto multiplicador" y herir, en particular, a los paises de mayor poder adquisitivo.

Calculó que los paises más afectados por la crisis de precios necesitarían de 3.000 millones a 4.000 millones de dólares en ayuda bilateral o multilateral para mantener el ritmo de importaciones esenciales durante los próximos 12 meses.

Pesar británico por detonación de la bomba nuclear de China

LONDRES, 20 (AP).- Gran Bretaña expresó hoy su pesar al gobierno de Pekín por la detonación nuclear china sobre los cielos asiáticos.

La acción de la cancillería sucedió a otras similares formuladas al gobierno francés antes que Francia comenzará su serie de experiencias nucleares en la atmósfera del pacífico sur.

David Ennals, Ministro de Asuntos Extranjeros, convocó al embajador Sung Chih-Kuang y según informó un vocero, "le expresó su pesar" por la prueba.

La Cancillería y el Ministerio de Defensa, mientras tanto, estudian las implicaciones de las pruebas nucleares china y francesa.

Las autoridades recordaron que China detonó su décimo quinto artefacto nuclear a mediados de 1973, inmediatamente antes de las conversaciones entre el Presidente Nixon y el secretario general del partido comunista soviético Leonid Brezhnev.

RESCATE, Nueva York (AP).- Policía femenina de los Estados Unidos conjuntamente con otros guardianes del orden lograron rescatar a una niña de cinco años secuestrada por un demente. La niña y sus padres eran amenazados con armas de fuego, (Radiofoto AP especial para PRESENCIA).

Insurgentes dispuestos a dejar guerrilla en colonia portuguesa

LISBOA, 20 (AP).- El principal grupo insurgente en la más rica colonia de Portugal anunció que abandonaría la lucha guerrillera en favor de participar legalmente en los asuntos angolenos, dijo la agencia de noticias portuguesa lusitania.

La agencia informó que el anuncio se produjo anoche en una transmisión de la estación de radio católica "Luanda 74" en la capital de la colonia africana portuguesa.

La agencia dijo que las emisiones sobre el campeonato por la Copa Mundial de Fútbol habían sido interrumpidas para hacer el anuncio.

El gobierno portugués no formuló comentarios de inmediato. El Movimiento Popular por la Liberación de Angola (MPLA) dijo que continuará luchando por la independencia, pero "ahora podemos luchar legalmente" debido al derrocamiento del viejo régimen derechista portugués dijo la radio.

Agregó que el anuncio provino de oficiales no identificados del MPLA.

El MPLA es uno de cinco movimientos insurgentes y de liberación que existen en la colonia.

Agostinho Neto es el lider del MPLA pero su nombre no fue mencionado en la transmisión.

Argentina:

Denunciaron que ciertos sectores entorpecen la política de gobierno

BUENOS AIRES, 20 (AP).- El Ministro de Economía, José B. Gelbard declaró anoche ante el senado que "abogados y gestores de los monopolios internacionales" están tratando de entorpecer la política económico-social del Presidente Juan D. Perón, orientada, según ha dicho, hacia "la liberación y reconstrucción nacional".

Gelbard concurrió espontáneamente al senado para defender la política económica, de la que es uno de los principales arquitectos. El ministro ha sido objeto de duras críticas por parte de medios de difusión y voceros conservadores, asi como por un pequeño partido que integra la coalición gubernamental "Frente Justicialista de Liberación" (FREJULI).

La política oficial se basa en el "pacto social" firmado por las principales organizaciones sindicales y patronales, que adquirieron el compromiso de no aumentar precios ni salarios. Incluye un considerable grado de control estatal sobre la economía, medidas de protección a las empresas nacionales y restricciones sobre las firmas extranjeras. Perón ha emprendido también una activa política exterior comercial, sobre todo con los paises del "campo socialista" incluyendo Cuba.

"Es una paradójica rutina que abogados y gestores de los monopolios internacionales sostengan su inquietud, ahora, por el futuro de la pequeña y mediana empresa, el costo de la vida y las inversiones extranjeras, expresando defender los intereses nacionales y populares. Hasta donde llegara nuestra memoria, fueron esos mismos grupos los que hicieron posible que los asalariados perdieran sustancialmente su participación en el ingreso nacional y que ciertas aventuras se calificaran como aporte de capitales extranjeras", dijo Gelbard.

El "movimiento de integración y desarrollo" (MID) del ex presidente Arturo Frondizi, firme defensor de las inversiones extranjeras, ha fustigado duramente a Gelbard a través del matutino "Clarín".

Varios contratos con firmas petroleras extranjeras, firmados por Frondizi durante su gobierno (1958-62), fueron anulados por administraciones posteriores por presuntas irregularidades en su concertación.

La Confederación General del Trabajo (CGT) y la Confederación General Económica (CGE), co-signatarias del "pacto social", respondieron a los ataques de "Clarín" aconsejando que sus adherentes no publiquen avisos en dicho diario.

Tanto Perón como Gelbard culparon recientemente a "los diarios oligarcas" y a "elementos negativos vinculados al imperialismo y el colonialismo" por supuestamente magnificar una real escasez de algunos artículos de consumo. Añadieron que sectores políticos y económicos conservadores desplazados por el peronismo, que volvió al poder en 1973 despues de 18 años, están procurando desencadenar un sabotaje económico que incluye el desabastecimiento y el mercado negro, en forma similar a como procedió la derecha de Chile para entorpecer al extinto Presidente Salvador Allende.

Vicepresidenta argentina se presentó a la C.I.T.

GINEBRA, N.U. JUN. 20 (AFP).- La Vicepresidenta argentina, María Estela Martínez de Perón expuso hoy aquí, ante la Conferencia Internacional del Trabajo (C.I.T.) la doctrina social del movimiento justicialista y las grandes líneas de la política económica y social de su gobierno.

La conferencia interrumpió esta mañana sus trabajos de comisiones para escuchar el discurso de la señor Martínez de Perón, quien había entrado poco antes en la gran sala de conferencias del palacio de las naciones, aplaudida por unas dos mil personas, que la ovacionaron puestas en pie.

Además de los delegados en la conferencia (representantes de los gobiernos, patronos y trabajadores) numeroso público había acudido al lugar, para aplaudir a la vicepresidenta de Argentina.

Escoltada por dos motociclistas y seguida de un cortejo de automoviles, fué recibida en la entrada principal por el director General Francis Blanchard (Francia) y por los altos funcionarios de la Oficina Internacional del Trabajo (OIT).

La Señora Martínez de Perón, que vestía traje sastre azul, estampado de lunares blancos e iba tocada con un sombrero rojo, fue cumplimentada ante la tribuna por el presidente de la conferencia (General Pedro Sala Orosco (Perú) quién le invito a sentarse en el sillón de cuero blanco que le había sido reservado en esta.

"Es usted la primera mujer que accedió en el continente americano a funciones gubernamentales de nivel nacional y una de las que, en el mundo, vio confiársele tan altas responsabilidades", dijo en su alocución de bienvenida Francis Blanchard.

Tras de que éste la saludara en nombre de la OIT, la Vicepresidenta argentina pronunció su discurso, con voz firme y clara.

Protesta mexicana contra los EE.UU.

MEXICO, D.F., 20 (AP).- Mexico ha presentado de nuevo una queja debido al trato dado por Estados Unidos a los trabajadores migrantes ilegales que proceden de México y solicitado una pronta negociación que resuelva el problema.

El Ministro del Exterior, Emilio O. Rabasa, hizo llegar anoche la nota de protesta al embajador norteamericano Joseph J. Jova, informó el Ministerio del Exterior, en la cual dice que el problema de los "braceros" - o "espaldas mojadas" como también se les denomina- es el último conflicto importante aún pendiente entre ambos paises.

La embajada norteamericana no hizo comentarios.

Los fragmentos de la nota hechos públicos por el Ministerio del Exterior no detallan el supuesto maltrato, pero Rabasa critica la existencia de centros de detención en Estados Unidos para los trabajadores mexicanos arrestados, diciendo que eso agrava el problema.

El ministro solicita trato justo y humano a los obreros ilegales que se arresta y deporta.

COMITE DEPARTAMENTAL DE DESARROLLO DE CHUQUISACA

MATERIAL PARA LINEAS TELEFONICAS

Convocatoria Nº 14

El Comité Departamental de Desarrollo de Chuquisaca, convoca a todas las empresas comerciales del país, legalmente establecidas, a presentar propuestas totales o parciales para la adquisición del siguiente material destinado al programa de lineas telefónicas para varias poblaciones del Departamento para entrega inmediata:

- 350 kilometros de alambre galvanizado Nº 10
- 7.500 aisladores tipo campaña de 3"
- 10 aparatos telefónicos a magneto

Las propuestas deben presentarse en la Secretaría General del Comité de Desarrollo, calle Pastor Sainz s/n. o enviarse a casilla 170, Sucre en sobre cerrado y lacrado con todas las formalidades de Ley (timbres, boleta de garantia de seriedad y papel sellado), hasta el dia viernes 12 de julio a horas 18 en la ciudad de Sucre y hasta el dia miercoles 10 de julio a horas 18 en las oficinas del representante del Comité en La Paz, Dr. Julio Zamora, calle Colón 287, segundo piso, oficina Nº 201.

Deberá rotularse en la siguiente forma:
Comite Departamental de Desarrollo de Chuquisaca
Convocatoria Nº 13

El Comité de Desarrollo se reserva el derecho de aceptar total o parcialmente una propuesta, asi como de declarar desierta en forma total o parcial la presente convocatoria si las condiciones y/o precios no son de su entera satisfacción.

Sucre, 17 de junio de 1974

Relaciones Públicas

CLUB SOCIAL "16 DE JULIO"

AVISO

Se comunica a los señores socios del Club, que revisado el kardex de Secretaria de la entidad, se evidencia que varios socios no han terminado de pagar sus cuotas de Ingreso y Acción, de acuerdo a disposiciones estatutarias por cuya razón se les concede un plazo de 15 dias computables a partir de la fecha, para el cumplimiento de estas obligaciones, caso contrario lamentaremos tener que separarlos definitivamente de la Institución.

La Paz, 19 de junio de 1974
El Directorio.

REBAJE DE PESO SIN DEMORA TOMANDO VITAMINAS

Con ADELGADINA la persona come menos, pero está alimentada por la cantidad de Vitaminas que contiene ADELGADINA.
La ciencia médica ha probado que el conservar el peso no es solamente un problema de estética, sino una verdadera necesidad para conservar la buena salud. ADELGADINA regulariza el metabolismo de los alimentos, impidiendo que se acumulen las grasas en los tejidos.

FIRST NATIONAL CITY BANK

Comunicamos a nuestros clientes de CAJA DE AHORROS, que por motivo de balance y capitalización de intereses no atenderemos transacciones del 24 al 30 de junio.

LA GERENCIA
La Paz, Junio de 1974.

VARTA ESPECIAL

LA PILA VERDADERAMENTE ESPECIAL

VARTA

POR SU DURACION Y RENDIMIENTO

Búsquela en su tienda preferida

Ventas al por mayor:

HANSA Ltda.

LA FIRMA BOLIVIANA DE SU CONFIANZA CON MAS DE 65 AÑOS AL SERVICIO DEL PAIS
DEPARTAMENTO MERCADERIAS
Tel. 50878 - YANACOCHA esq. MERCADO

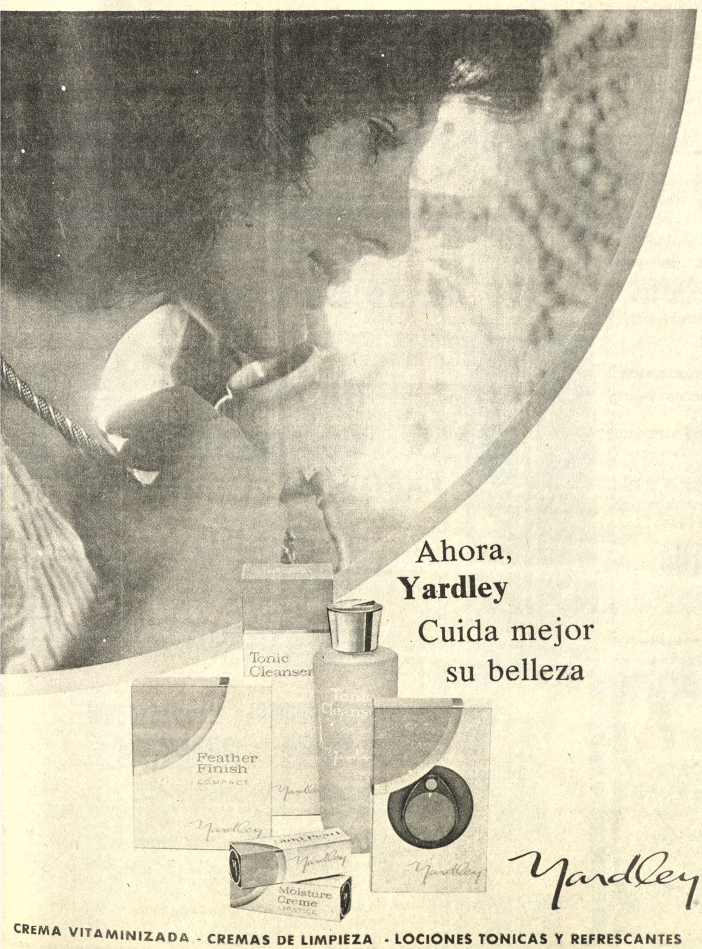

CREMA VITAMINIZADA - CREMAS DE LIMPIEZA - LOCIONES TONICAS Y REFRESCANTES
POLVOS FACIALES - POLVO COMPACTO - LAPICES LABIALES - SOMBRAS

super compacta portátil ideal para la juventud de hoy

MINI-GRABADORA cassette National

Modelo RQ-212DS

- MECANISMO DE ANTIRODAMIENTO
- OPERACION SIMPLE Y PARADA AUTOMATICA
- MICROFONO INCORPORADO
- ULTRA MODERNO SISTEMA DE CIRCUITO INTEGRADO
- TECLA DE PAUSA
- CONTADOR DIGITAL DE AVANCE DE LA CINTA
- CONTROL AUTOMATICO DE GRABACION (easy-matic)
- MEDIDOR DE LA CALIDAD DE GRABACION
- FUNCIONA A PILAS Y CORRIENTE CON ADAPTADOR OPCIONAL

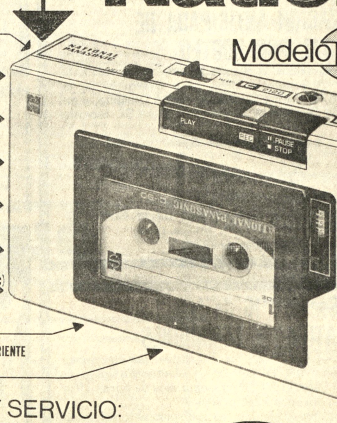

VENTAS Y SERVICIO:
EN LAS DISTRIBUIDORAS National DEL PAIS

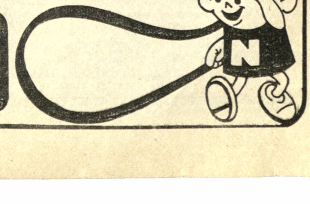

Crisis del papel afecta a la industria gráfica boliviana

La crisis mundial del papel afecta a la industria gráfica nacional, según afirmaron los industriales de este sector de la actividad nacional al cabo de una reunión sectorial en la cual propugnaron la urgente creación de fábricas de papel en el país.

Las conclusiones de la reunión sectorial fueron entregadas ayer al Subsecretario de Industria, Juan Pereira.

El texto de las recomendaciones de los industriales gráficos dice

Ante la crísis mundial del mercado de papeles y la aguda escasez de esta materia prima al grado que se hace difícil su compra regular en los mercados tradicionales, todo lo cual crea en el país desajustes en los niveles de producción de la industria gráfica boliviana, ocupación de mano de obra, generación de impuestos y otros que en definitiva afectan a la economía nacional en su conjunto, la Asociación Nacional de Industriales Gráficos pide al Supremo Gobierno la consideración de las siguientes medidas:

1.- Asegurar la importación de papeles de consumo difundido, tales como papel periódico, de obras, manifold, bond, Kraft, Couché o estucados, mediante la acción combinada de la rebaja total de derechos arancelarios y la concesión de financiamientos preferenciales, o utilizando el sistema Warrant, que en el presente caso no crea presiones inflacionarias y da en cambio, una función productiva a las reservas en moneda extranjera. Esto permitirá una política de precios de materias primas relativamente estable, y por otra parte, generará intereses a los recursos financieros destinados a este fin. También significará una solución a las limitaciones en capital de operaciones de la industria gráfica.

2.- La instalación de fábricas de papel en Bolivia es de perentoria necesidad, y una exigencia de orden prioritario. Se considera urgente que se suscriban los acuerdos para la instalación de la fábrica que proyecta CBF, y que se estimule a los industriales de Santa Cruz para que, por su parte, también cumplan con su propio cometido.

Asimismo, en la proyectada fábrica de azúcar de Alto Beni, se prevea la posibilidad de instalar otra fábrica de papel.

3.- Oportuna y anticipada programación de compras de papel impreso, por parte de las instituciones públicas para cubrir sus necesidades administrativas.

4.- Fomentar la organización de cooperativas de artes gráficas para la importación, distribución y regularización de consumo de papeles y otros insumos.

5.- Se considera de urgencia la reinstalación de la Escuela de Artes Gráficas en las dependencias de la Imprenta Industrial de la Nación "Pedro Domingo Murillo", para la formación de los obreros calificados y técnicos en Artes Gráficas, a fin de mejorar la producción en general y el buen uso de los equipos.

6.- La renovación de maquinaria y equipo con miras a una producción industrializada, requiere una modificación de la estructura empresaria e industrial del ramo de Artes Gráficas y la concesión de créditos bancarios a largo plazo.

7.- La industria gráfica considera que deben establecerse procedimientos y trámites fáciles y accesibles en bancos e instituciones de crédito, para la concesión de préstamos destinados a renovación de maquinaria, capital de operaciones para empresas e importación de insumos, ya que los actuales trámites y las exigencias bancarias son morosas, lentas y provocan pérdida de tiempo y de dinero. La inestabilidad de precios en el mercado internacional demanda decisiones rápidas, perentorias y oportunas.

8.- La organización de las empresas gráficas sobre bases fundadas en el estudio del mercado interno, las posibilidades de exportación, verificación de costabilidades de costos y puntos esenciales de administración de empresas, son pasos necesarios para el desarrollo de la industria gráfica nacional.

9.- Los industriales gráficos demandan la simplificación de trámites administrativos y la reorganización de Juntas de Almonedas sobre bases más efectivas, de modo que faciliten y aceleren las compras estatales de papelería en general.

Se ha reconocido en forma expresa, la actitud positiva del Tesoro General de la Nación al disponer el pago de anticipos para constituir el provisión de valores fiscales, como medio de asegurar el cumplimiento de los contratos y facilitar el trabajo de las empresas. Dada la estructura de costos de la industria gráfica, se recomienda elevar en un 20% dichos anticipos.

10.- La proliferación de talleres Gráficos Fiscales en las distintas reparticiones del sector público provoca una desleal competencia en el mercado interno porque atienden las demandas que corresponden a las empresas privadas, porque además no cumplen con obligaciones tributarias y sociales, desvirtuando las finalidades por las que fueron instaladas. Se recomienda:

a).- Que se permita a los talleres gráficos estatales, la ejecución de trabajos ajenos a los que demanda la institución a que pertenecen y menos aún para personas o empresas particulares.

b).- Que se prohiba la instalación de nuevos talleres gráficos o la ampliación de los existentes.

11.- Recomendar al Instituto Nacional de Inversiones que no otorgue incentivos para la instalación o ampliación de imprentas que ejerciten actividad competitiva con las empresas existentes en el país.

12.- La industria gráfica se solidariza con el pedido relativo a crear un fondo de financiamiento industrial con el 5% de las exportaciones de petróleo, porciento que se supone una devolución de los fondos que la empresa petrolera recibió del país, para su desarrollo.

13.- Se solicita que la Dirección de la Renta facilite la reinversión de utilidades sin pago de tributación, cuando dichas utilidades se destinen a capital de operaciones.

14.- Se solicita al Ministerio de Educación y a la Dirección General de Aduanas dar estricto cumplimiento al D.S. 9664 que prohibe la impresión de textos escolares del Ciclo Básico en el exterior. Se pide también que libros y revistas que ingresan al país en cantidades superiores a 10.000 ejemplares por edición, sean necesariamente impresos en Bolivia, para su circulación, con lo que se dará oportunidad de ocupar mano de obra boliviana y utilizar en favor de la industria y el comercio nacionales los efectos publicitarios que se incorporan en dichas publicaciones.

15.- Solicitar a la Dirección General de Contribución la fijación de tarifas preferenciales (sustancialmente rebajadas), para la circulación de paquetes postales que contengan libros y/o revistas, sean de manufactura nacional o extranjera, como medio de fomentar la mayor culturización de nuestro país.

16.- Se pide a la Dirección General de Aduanas que ejerciten mejor control sobre la importación y pago de derechos arancelarios en orden a tarjetería impresa y calendarios que ingresan al país presumiblemente bajo partidas arancelarias diferentes o subvaluadas.

17.- En el sistema de transportes nacionales e internacionales se pide de evitar la imposición de monopolios o de servicios exclusivos que encarecen y dificultan el despacho y entrega de mercaderías. Igualmente deben eliminarse las aduanillas que existen en el país y que encarecen artificialmente el transporte.

18.- Se solicita al Ministerio de Industrias el empadronamiento de todos los talleres gráficos, incluso las imprentas llamadas artesanales, con el objeto de incorporarlas al régimen legal y considerarlas en los registros económico-estadísticos del sector.

19.- Es criterio de los industriales gráficos que los servicios que presta la Caja Nacional de Seguridad Social son deficientes y no corresponden a las tasas de cotización con que contribuyen trabajadores y empresa.

20.- La Asociación de Industriales Gráficos por unanimidad expresa su complacencia por la realización de la presente reunión sectorial y otorga voto de felicitación al Ministerio de Industria y Comercio y a la Cámara Nacional de Industrias por su buen auspicio.

La Paz, 20 de junio de 1974.

Cámara Nacional de Comercio

Existe desacuerdo en cuanto a reinversión de utilidades

(ANF).- La Cámara Nacional de Comercio en respuesta a la Confederación de Empresarios Privados respecto a la decisión de la Asociación de Mineros Medianos de reinvertir el 75 por ciento de sus utilidades, hizo conocer su desacuerdo con tal iniciativa.

La carta, firmada por René Candia Navarro y Marcelo Pérez, señala que "la iniciativa de una generalización de este pronunciamiento en todos los sectores de la empresa privada, tropezará, por fuerza, con situaciones y circunstancias de enorme gravitación en el enfoque global del problema, que la hacen nada practicable".

Respecto a la posición de la Cámara de comercio en particular, Candia y Pérez puntualizan cuatro aspectos cuyo texto dice:

1. A diferencia de otros sectores, el comercio no goza del régimen liberatorio que nuestra legislación concede a las rentas destinadas a la reinversión.

2. Por disposiciones vigentes, y en razón de una política monetaria definida, el crédito bancario, que es un instrumento coadyuvante de cualquier programa de fortalecimiento y de expansión, se halla severamente limitado para nuestro sector.

3. Desde hace varios años se advierte en la política gubernamental un propósito de desincentivar las actividades del comercio, circunstancia que, por mencionar un caso reciente, se comprueba en las medidas devaluatorias de octubre de 1972, cuyo mayor impacto fue dirigido a nuestro sector y en relación al cual se nos manifestó un propósito de evitar su expansión.

Fruto de este concepto son los tratamientos concretados en instrumentos tan importantes como los aranceles o el sistema de impuestos fiscales y municipales, que además de su efecto depresivo en los niveles de la actividad mercantil, incentivan el crecimiento, cada vez mayor, de las corrientes ilegales.

4. No obstante los factores negativos que anteceden en los párrafos precedentes, la práctica de la reinversión de utilidades ha sido y es común entre nuestras empresas, pero más con el objetivo de recuperar el nivel de su estructura financiera.

Proyecto para la exploración del planeta Júpiter

MOUNTAIN VIEW, California, 20 (AP).- Científicos especiales de Estados Unidos y doce países planean la primera misión internacional de exploración interplanetaria.

Su propósito es situar una nave no tripulada en órbita alrededor de Júpiter y enviar quizás una cápsula investigadora que penetre la densa y venenosa atmósfera del planeta gigante.

ENTREGA DE COCAINA.- **Autoridades de la Aduana Nacional entregaron ayer a los miembros de Departamento de Narcóticos de la Policía, 36 gramos de sulfato de cocaina que se encontraba depositada desde hace varios años en esas dependencias. La cocaina estaba contenida en 7 sobres lacrados. En la foto autoridades de la Policía, de la Aduana y de la Fiscalía de Turno en Lo Penal, durante el acto de entrega.**

NUESTROS SEGUROS DE VIDA

Union Insurance Company S.A.

Compañía de Seguros Unión S.A.

AMORTIZACION ANTICIPADA DE CAPITAL POR SORTEO

Participa a sus asegurados el resultado del sorteo mensual realizado en fecha 20 de junio de 1974, ante Delegado de la División de Fiscalización del Banco Central Sr. René Orellana, y en presencia del Notario de Fe Pública de Primera Clase Sr. Horario Osinaga.

En el mismo salieron favorecidos los siguientes símbolos:

SERIE "A" $us.	1.000.-	E - F - C
SERIE "B" $us.	500.--	H - I - G
SERIE "C" $us.	300.--	J - J - G
SERIE "D" $us.	200.--	D - C - E

El sorteo fue efectuado en las oficinas de la Compañía Landaeta 221 esq. Plaza Franz Tamayo, primer piso.

La Paz, 20 de junio de 1974

Club Social "16 de Julio"

CONVOCATORIA A ELECCIONES

En cumplimiento del Art. 72º de los Estatutos, las elecciones para la renovación parcial del Directorio se efectuarán los días Jueves 27, Viernes 28 y Sábado 29 del presente mes de horas 19 a 21.30 ante el cuerpo de Jurados Electorales.

Art. 62º - Para ser elector o elegido, es indispensable ser socio accionista o jubilado y estar al día en el pago de sus cuotas ordinarias y extraordinarias.

Se recomienda a los señores socios cumplir con este requisito democrático ante la Institución.

La Paz, 21 de Junio de 1974

EL DIRECTORIO

NUEVO LOCAL.- **El Ministro de Interior, Cnl. Juan Pereda, aparece acompañado de las principales autoridades de la Policía Boliviana, Institución que desde ayer cuenta con un nuevo local**

Comando General de la Policía tiene desde ayer nuevo local

Desde ayer, el Comando General de la Policía tiene nuevo local, que en acto especial fue entregado por el Ministro de Interior, Cnl. Juan Pereda Asbún a nombre del Presidente de la República.

El local está ubicado en la Av. Germán Busch, Miraflores; fue adquirido por el Gobierno en 45.000 dólares americanos y entregado, en carácter de donación, a la policía, en su CXLVIII aniversario de creación.

El Ministro Pereda manifestó su complacencia por la adquisición del inmueble digno del Comando General de la Policía, dijo.

Por su parte, David Arroyo, Director de USAID, sumándose a estos festejos entregó a la policía material técnico consistente en una vagoneta "interntional", diez radios "hallicraft" con repuestos y accesorios, cincuenta revolveres "Smiht Wesson", 50 linanillas, diez sirenas policiales, tres luces para vehículos, un proyector "Bell-Harrel", y 1.000 manillas de plástico desechables.

El Cnl. Pablo Caballero, por su parte, expresó su gratitud al Presidente de la República y al Ministro del Interior "por haberse dignado ahora y siempre dar muestras de afecto y deferencia hacia esa institución". "La entrega de este edificio propio para el Comando comprometé nuestra voluntad y lealtad para tan digno patriota y conductor del pueblo boliviano", dijo.

Hizo extensivo su agradecimiento al Presidente y pueblo de los Estados Unidos," por la colaboración que nos prestan desde hace tres lustros". "En nuestras filas existen muchos ex-becarios que han cursado estudios de post-grado en institutos policiales de aquel país amigo, gracias a la efectiva labor que prestó USAID y que lamentablemente ha sido suprimida por determinación del Congreso Americano", añadió.

Banzer declaró satisfacción por la labor de Escóbar Uría

El Presidente Hugo Banzer Suárez refirió su confianza al Alcande Armando Escóbar Uría al expresarle su satisfacción por las negociaciones que éste cumplió en Europa para lograr asistencia económica y técnica para obras públicas y de servicio colectivo y demandarle que continúe trabajando con la misma decisión, en beneficio de esta ciudad.

El Alcalde Escóbar Uría, acompañado del Director de Finanzas Municipales y del Asesor General de la Comuna, Lic. Rubén Moreno y Nemeroso Rojas, respectivamente, visitó ayer al Presidente Banzer para ampliar verbalmente el informe escrito que presentó a su conocimiento, a su retorno de Europa.

En Alemania, el Alcalde Escóbar Uría logró un crédito de 700 mil dólares y el envío de una comisi n técnica especializada, para la reactualización de los estudios de Ingeniería Global para la renovación total del servicio de alcantarillado e instalación de la red que deberá servir las necesidades de las nuevas urbanizaciones y de los barrios periféricos. En base de la reactualización de los estudios, se concretará un crédito de 50 millones de dólares para la ejecución del proyecto calificado de perioritario e "imprescindiblemente necesario".

El Alcalde también se refirió al crédito de dos millones de dólares colocado en tres instituciones bancarias extranjeras, con agencias en La Paz, que ha sido ya avalado por el gobierno a través del Banco Central de Bolivia, con destino a la reconstrucción de canalizaciones de ríos y obras de emergencia en La Paz. Ese crédito, solicitado con carácter de urgencia, será invertido en la reconstrucción de obras dañadas en la última época de lluvias y en nuevos trabajos que garanticen la seguridad de la ciudad para la próxima estación lluviosa.

DESIGNACION DE ALCALDES

Al término de la entrevista, el Gral. Escóbar Uría declaró que había informado al Presidente de la República sobre su viaje a Europa, haciéndole conocer las negociaciones que había seguido en Alemania e Italia, e informó que había planteado al Gral. Hugo Banzer la necesidad de que los alcaldes departamentales sean designados mediante decreto supremo, a fin de dar legalidad a esos nombramientos y evitar la nulidad de los actos de esas autoridades, en los casos en que se suscriben contratos, créditos, convenios y ordenanzas de expropiación.

El G.A.T. cumple XXIX aniversario de su fundación

El Grupo Aéreo de Transporte (GAT) cumple hoy el XXIX aniversario de su fundación, con este motivo se ha preparado una ceremonia cívica que se realizará en el patio de honor de esta unidad militar.

El GAT está actualmente bajo el comando del Tcnl. DEMA Aé. Jaime Niño de Guzmán Quiroz y precisamente en la víspera de su aniversario, sus aviones de combate ayer a mediodía realizaron demostraciones sobre el cielo de La Paz. Durante el mismo del año en curso, el Comando del GAT ejecutó varias obras de orden social, las mismas que serán inauguradas oficialmente en la ceremonia de hoy.

ATENCION FOTOGRAFOS

De ocasión película 35 mm. Plus X, Doble X y Cuatro X en rollos de 120 metros.

Película 16 mm. reversible Plus X y Gevapan 27 en rollos de 120 metros. Kit para revelar Ektachrome y Kodacolor.

Plaza del Estudiante 1924 Teléfono 56453

INGENIEROS

Se necesitan Ingenieros: Geólogos y Civil, para trabajo en Cobija - Pando.

Enviar antecedentes y pretensiones A:

CASILLA 3581 LA PAZ

EN COPACABANA

Se compra y vende casas, terrenos, muebles y varios dirigirse a Comercial "Copacabana" Ltda. Avaroa 317.

Se realizará Ampliado Nacional

Campesinos analizarán pago de impuesto predial rústico

El 2 de agosto se realizará en esta ciudad un Ampliado Nacional de dirigentes campesinos para analizar el sistema que se aplicará en el pago de impuesto predial rústico.

Los doscientos delegados tratarán varios temas, entre ellos la aplicación de la reforma agraria.

Oscar Céspedes , dirigente de la Confederación, declaró a PRESENCIA que la reunión será una de las más importantes que haya realizado el gremio y las conclusiones serán entregadas al General Hugo Banzer.

Dijo que el criterio de los miembros del Comité Ejecutivo de la Confederación Nacional de Trabajadores Campesinos es que en esta reunión se sienten las bases para que el gobierno tenga el instrumento definitivo para la aplicación del seguro social campesino.

Céspedes manifestó que es urgente que se realicen modificaciones en el proceso de reforma agraria. Denunció que al presente se están concentrando nuevos latifundios en vista de que son entregados lotes de 50.000 hectáreas a una sola persona, por influencias políticas. Añadió que los dirigentes campesinos se oponen a esta política y consideran que semejantes terrenos deben ser concedidas a empresas cooperativas campesinas o de trabajadores

El Secretario General de la Confederación afirmó que los campesinos sólo tienen participación en las ex-haciendas que fueron intervenidas en La Paz, Oruro, Cochabamba, Potosí, Sucre y Tarija. Dijo que en zonas orientales se han producido serias irregularidades a causa de influencias político partidista.

Denunció también que en muchos casos, personas que se hacen adjudicar grandes extensiones negocian con los terrenos y los venden a los propios campesinos. Todas estas irregularidades dijo serán analizadas en el ampliado, al que serán invitados el Presidente del Consejo Nacional de Reforma Agraria y técnicos de otros organismos gubernamentales que tienen directa relación con los campesinos.

IMPUESTO

Por último manifestó que los dirigentes de la Confederación están de acuerdo en que los campesinos que tengan más de cincuenta hectáreas deben pagar el impuesto predial rústico y quienes posean menos deberían ser obligados sólo a prestar trabajos de forestación y reforestación.

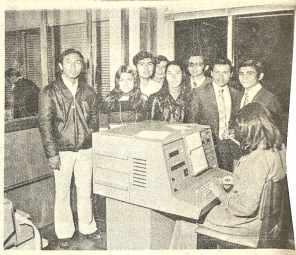

Comité Pro-Mar visitó al Presidente de los Diputados venezolanos

El Presidente de la Cámara de Diputados de Venezuela recibió la visita en Caracas, de dos miembros del Comité Pro-Mar Bolivia-a, filial Venezuela.

El Dr. Mario Padilla que dirige esa entidad en vez y el Dr. Julio Téllez Reyes, ex-Ministro de Estado, experto en cuestiones fronterizas de Bolivia, fueron recibidos por el Dr. Gonzalo Ramírez Cubillán. Los visitantes le entregaron una declaración sobre "el secular e injusto enclaustramiento de Bolivia".

Acompañó a Padilla y Téllez Reyes el Dr. Marcos Lezama Martínez, Presidente de la Fundación Bolivariana y "Embajador Cultural de los países bolivarianos".

El Dr. Mario Padilla es autor de obras literarias e históricas entre las que se destaca "Nueva República Federal Bolivia".

La declaración entregada al Dr. Ramírez Cubillán es un documento que podría ser materia de deliberaciones del Congreso venezolano: La salida de Bolivia al Mar.

El planteamiento coincide con la Gran Conferencia del Mar, auspiciada por la ONU y que se inició ayer en Caracas.

El Presidente de la Cámara de Diputados de ese país se mostró solidario con la causa de Bolivia, según se informó en la prensa caraqueña.

DELEGACION DE ESTUDIANTES. Estudiantes del Cuarto Medio del colegio "Berea", de la ciudad de Santa Cruz, visitaron ayer las oficinas de PRESENCIA y Editorial LUX.

La delegación, encabezada por los profesores Silfrido Carrasco y Oscar Cuevas, se mostró satisfecha por haber conocido las oficinas de esta casa periodística e informarse sobre el proceso que sigue un periódico para su impresión.

Los estudiantes del colegio "Berea" antes de regresar a Santa Cruz visitarán algunos departamentos del país.

En la fotografía dos aspectos de la visita al Departamento de composición de Editorial LUX.

CINE CLUB JUVENIL "LA PAZ"

"2001 Odisea del Espacio"

DIR: STANLEY KUBRIK
INT: KEIR DURLLEA
GARY LOCKWOOD
PRO: ANGLO - AMERICANA.

Hora exacta Por largo metraje.

Sábado hrs. 9.30
Cine Teatro 16 DE JULIO

BOLIVIA DINAMICA

IX FERIA EXPOSICION INTERNACIONAL DE SANTA CRUZ

18 AL 29 DE SEPTIEMBRE

INDUSTRIA
COMERCIO
AGROPECUARIA
SERVICIOS
FORESTAL
ARTESANIA

1974

PARTICIPE EN ESTA VIGOROSA MANIFESTACION DE PROGRESO NACIONAL E INTERNACIONAL

referencias:

LA PAZ: Escritorio de Feria Exposición (Banco de Santa Cruz de la Sierra, calle Mercado 1070, teléfonos 55920 y 54671, casilla 4288).

SANTA CRUZ: Comité de Exposiciones Ferias, calle Suarez de Figueroa 145, teléfono 24578, casilla 116.
Oficina "PANORAMA", calle Bolivar 188, teléfono 25347 casilla 323.

COCHABAMBA: Escritorio de Feria Exposición (Banco de Santa Cruz de la Sierra, calle Esteban Arze 6302, teléfonos 9930 y 9931, casilla 2574).

100.000 pesos por día

Interrupción ferroviaria causa elevadas pérdidas

Las autoridades de la Empresa Nacional de Ferrocarriles, informaron a PRESENCIA que la interrupción del Ferrocarril La Paz-Oruro, causa pérdidas de 100.000 pesos bolivianos por día.

Indicaron que hasta la fecha, la empresa ha perdido más de 12.000.000 de pesos bolivianos por la interrupción de la vía como consecuencia de las últimas inundaciones que afectaron seriamente la línea férrea.

El Ferrocarril La Paz-Oruro, quedó interrumpido el 18 de febrero del presente año, en vista de que las aguas sobrepasaron el nivel de la línea férrea, alcanzando una altura de 1.30 metros, habiendo destruido en su totalidad el terraplen. A la fecha, el nivel del agua ha bajado a 0.70 centímetros.

La Empresa Nacional de Ferrocarriles, con recursos propios, realizó un estudio para buscar la solución definitiva al problema, habiendo determinado construir una variante de 23 kilómetros de longitud.

La línea férrea que une la ciudad de La Paz con Oruro quedó interrumpida en el sector Soledad-Eucaliptus, en una extensión de 15 kilómetros.

De acuerdo al estudio realizado, ENFE indicó hace pocos días la construcción de la variante en el sector mencionado. Concluidos los trabajos la línea férrea habrá sido prolongada en tres kilómetros más sobre la longitud actual.

ENFE inició la construcción de la variante con equipo propio, habiendo alquilado maquinaria pesada del Servicio Nacional de Caminos para una mayor agilización de los trabajos y lograr la pronta rehabilitación de este importante ramal ferroviario.

De acuerdo a la información, se estima que los trabajos estarán concluidos en aproximadamente dos meses. El costo de los trabajos será de aproximadamente 1.500.000 dólares.

La Empresa Nacional de Ferrocarriles, con recursos propios, realizó un estudio para buscar la solución definitiva al problema, habiendo determinado construir una variante de 23 kilómetros de longitud.

La línea férrea que une la ciudad de La Paz con Oruro quedó interrumpida en el sector Soledad-Eucaliptus, en una extensión de 15 kilómetros.

De acuerdo al estudio realizado, ENFE indicó hace pocos días la construcción de la variante en el sector

INVESTIDURA. El nuevo Rector y Vicerrector de la UMSA, Dr. Jorge Siles Salinas e Ing. Rolando Sahonero (sexto y séptimo desde la derecha), son vistos junto a los miembros del Consejo Universitario de San Andrés, cuando anoche recibían su investidura por parte de este cuerpo académico.

El Consejo Universitario de UMSA invistió a Rector y Vicerrector

El Consejo Universitario de San Andrés invistió anoche al Dr. Jorge Siles Salinas y al Ing. Rolando Sahonero como Rector y Vicerrector, respectivamente, de esa casa de estudios superiores, en solemne acto que se desarrolló en el paraninfo.

La ceremonia contó con la asistencia de personalidades de círculos culturales, académicos, representantes del Cuerpo Diplomático y gran cantidad de estudiantes.

Después de la entonación del himno universitario por el Coro Político de la UMSA, el ex Rector y actual decano más antiguo Ing. Hugo Zárate tuvo a su cargo la toma del juramento al Dr. Siles Salinas, quien inmediatamente hizo lo propio con el Ing. Sahonero.

Ese juramento, hecho ante un gran ejemplar de la Biblia y un Crucifijo, a cuyos lados ardían cirios, motivó el comentario de algunos participantes en sentido de que la UMSA volvía a recobrar su sobrio, pero significativo ceremonial después de mucho tiempo.

DISCURSOS

El Vicerrector Rolando Sahonero leyó un discurso en el que testimonió agradecimiento al Consejo Universitario por su investidura en el cargo, considerando que se trataba de una alta distinción que le comprometía a dedicar su esfuerzo "para reslaurar el crédito universitario y la vigencia de la reforma".

Se refirió a que la moral y disciplina de profesores y estudiantes deben garantizar el papel irradiador de cultura y conocimientos de la Universidad, así como un ejemplo de orden y progreso.

Consideró que la docencia debe ejercerse con la preocupación simultánea de descubrir y cultivar talentos y aprovechamiento máximo de la capacidad de cada estudiante para un mejor desempeño en la vida y el progreso de la sociedad.

RECTIFICACIONES A LEY UNIVERSITARIA

El Rector Jorge Siles Salinas fue el último de los oradores e hizo un enfoque sobre la esencia de la Universidad y sus tradiciones, su proyección en la sociedad, especialmente como generadora de perspectivas y sus realizaciones, su razón de ser por la cultura y la ciencia y sus mecanismos de administración.

En base a esos puntos y relacionándolos con la realidad universitaria que vive el país, el Dr. Siles Salinas dijo en parte de su discurso que estaba convencido, dentro de un criterio jurídico, que las leyes son susceptibles de enmiendas y que "cabe introducir rectificaciones a la Ley Fundamental de la Universidad Boliviana para que cumpla más eficazmente sus propósitos".

Seguidamente manifestó que esa ley podrá acomodarse poco a poco a las necesidades de los tiempos y de los requerimientos de la comunidad universitaria en uno u otro lugar del territorio nacional y conforme al concepto de historicidad jurídica.

Reiteró que esta ley fué aprobada con cierta torpeza, sin tomar en cuenta todas sus causas, sin criterio objetivo de las necesidades de la Universidad, lo que consideró como unicas causas que motivaron su alejamiento de la Comisión Nacional de Reforma Universitaria, de la que era Vicepresidente.

En base a los anteriores conceptos, el Rector Siles añadió: "Debemos mirar con confiada esperanza la oportunidad de que estudiantes y profesores universitarios realicen las tareas en forma integrada y solidaria". Integración y solidaridad fueron conceptos en los que puso énfasis el Dr. Siles, con interpretaciones precisas de sus alcances, considerandas fundamentales a su criterio para plasmar la reforma, que la interpretó como la elevación de la ciencia, la que se requiere vigor en el trabajo.

Dijo que la Universidad en su condición de fuente germinativa y de motivaciones de insurgencia noble tiene sus posibilidades de cumplir su papel en la sociedad en tanto que prime el espíritu de servicio, ya que de lo contrario se cae en el retroceso que significa rutina y estancamiento.

Una vez más, sostuvo el Dr. Siles Salinas que para cumplir con los valores universitarios se requiere buena voluntad, no exclusivismos y capacidad de quienes tienen a su cargo este tipo de tareas.

El acto concluyó con la entonación del himno a la Autonomía por parte de los estudiantes presentes, quienes antes habían aplaudido el ingreso al recinto del ex-Rector Luis Felipe Hartmann.

Bolivia decidió tramitar su ingreso a la "OPEP"

-Se espera evaluación de algunos datos para iniciar gestiones por Cancillería-

Bolivia gestionará oficialmente su ingreso a la Organización de Países Exportadores de Petróleo (OPEP), para cual espera la evaluación de algunos datos. Las diligencias estarán a cargo de la Cancillería de la República. La información fue proporcionada ayer por el Ministerio de Energía e Hidrocarburos, Ing. Guillermo Jiménez Gallo, que asistió, entre el 15 y 17 del presente mes, a la XL Reunión Ordinaria de la OPEP, en calidad de observador.

Bolivia buscará su inclusión en la organización en calidad de "miembro asociado", para tener, en caso de ser admitida, menores obligaciones económicas con la OPEP.

De acuerdo a los reglamentos de organización, el miembro asociado es aquel país que tiene las condiciones especiales que puede establecer la Conferencia (suprema autoridad de la OPEP) y siempre que sea aceptado por una mayoría de tres cuartos, incluyendo el voto concurrente de todos los miembros fundadores (Irak, Irán, Kuwait, Arabia Saudita y Venezuela). Los miembros asociados pueden ser designados por la Conferencia a asistir a cualquier reunión de una Conferencia, Junta de Gobernadores o Reunión Consultiva, para participar en sus deliberaciones sin derecho de voto. Sin embargo, tendrán pleno derecho de aprovechar todos los servicios generales de la Secretaría como cualquier miembro titular, incluyendo sus publicaciones y biblioteca".

AMBIENTE PROPICIO

Para comenzar formalmente con las gestiones se están esperando datos complementarios sobre las obligaciones económicas que corresponden a un "miembro asociado". Las cuotas de los miembros titulares son definidas de acuerdo a las necesidades, por presupuesto de gestión. Por ejemplo, el último presupuesto fue de 1.500.000 dólares, suma que para ser cubierta fue dividida entre todos los socios titulares.

VENTAJAS, PRECIO DEL GAS

El Ministro Jiménez, colaborado por uno de sus técnicos, enumeró las ventajas que obtendría Bolivia al formar parte de la OPEP. Dijo que el organismo que controla los precios del petróleo crudo, incursionará también en los del gas, aspecto que será de significativa importancia para el país.

Durante la explicación se reiteró que si bien Bolivia produce y exporta hidrocarburos en cantidades pequeñas, en relación por ejemplo con Arabia Saudita que produce en tres días lo que nuestro país obtiene en un año, cumple con el requisito de ser eminentemente exportador de petróleo, por cuanto luego de satisfacer la demanda interna, tiene para la comercialización externa 66 por ciento de su producción. La producción diaria de Arabia Saudita es de 6.300.000 barriles, entretanto que la boliviana es sólo de 50.000 barriles/día.

El Ministro de Energía e Hidrocarburos dijo que Bolivia, con su ingreso a la OPEP, tendría además acceso al fondo de ayuda de la Organización de Países Exportadores de Petróleo y la recepción de publicaciones y estudios, "que en ciertos casos cuestan varios millones de dólares" y vigorizaría su poder de negociación.

Por otra parte, un acápite del informe escrito por el Ing. Jiménez sobre la reunión de Quito, dice que "a petición de Irán, y con el apoyo unánime del resto de los países miembros, se decidió determinar en una próxima Conferencia (12 de septiembre y 12 de diciembre en Viena), la evaluación de los precios del gas, en vista a que pronto los países de la OPEP empezarán a comercializar su gas. Es de hacer notar que el Ministro que actualmente no existe un precio de referencia mundial que permita fijar precios de venta de gas".

...El Ing. Jiménez Gallo señaló que considera que existe un ambiente favorable, en principio, respecto al posible ingreso de Bolivia a la OPEP, pero que es necesario dar otros pasos para alcanzar la aceptación definitiva. Es imprescindible, tenga que buscarse el voto favorable de los países fundadores del organismo. Ya se cuenta con el respaldo de Venezuela (fundador) y Ecuador, hasta ahora únicos países latinoamericanos socios del organismo.

Problema tarifario

Bolivia espera reunión con Comisión Portuaria de Chile

-Deben analizar situación creada por decisión unilateral chilena

Se espera que se concrete una reunión entre las comisiones portuarias de Bolivia y Chile, para analizar la situación derivada de las decisiones unilaterales adoptadas por el vecino país, y que ya dieron lugar a reclamos bolivianos, sobre los incrementos tarifarios que afectan y desconocen acuerdos binacionales vigentes.

El Secretario General de la Comisión Portuaria Boliviana respondiendo a consultas de PRESENCIA, recordó que en noviembre de 1972 y atendiendo una solicitud de la Comisión de Transportes y Asuntos Portuarios de Chile, se hizo presente en Valparaíso una delegación de nuestro país. Agregó que lamentablemente la parte chilena no acudió a la cita y que sólo lo hizo la representación de Empochi. Recordó también que ante esa situación la delegación boliviana dirigió un oficio al Subsecretario del Ministerio de Transportes de Chile, puntualizando el total desacuerdo de Bolivia con el nuevo tarifado propuesto por Emporchi, que al final y con mínimas variaciones, fue aplicado por el vecino país.

Espinosa indicó que el incremento tarifario dispuesto por Chile afecta a la economía popular boliviana, ya que es el pueblo el directamente debe adquirir los productos importados con alza en sus precios por los aumentos tarifarios.

Consultado sobre si el incumplimiento a acuerdos binacionales no daba lugar a reclamos formales ante organismos internacionales, Espinosa se abstuvo de dar su respuesta, arguyendo que no le correspondía pronunciarse al respecto. Admitió, sin embargo, la necesidad de llevar a cabo una acción conjunta y global para hacer frente a los problemas derivados de las repetidas alzas tarifarias dispuestas por Chile. Señaló que el problema es complejo, por cuanto está directamente relacionado con el problema de mediterraneidad boliviana.

En anteriores oportunidades la Comisión Portuaria y otros sectores nacionales decidieron desviar en lo posible la carga boliviana hacia otros puertos no controlados por Chile, pero esta actitud estuvo limitada por la capacidad de esos otros puertos.

La Comisión Portuaria Boliviana tiene como presidente al Subsecretario del Ministerio de Relaciones Exteriores.

Ejercicios de tiro realizarán hoy en zona Chuquiaguillo

El Comando General del Ejército remitió ayer el siguiente comunicado:

El Comando General del Ejército pone en conocimiento del público en general que el día de mañana 21 a horas 10.30 a.m. se realizarán ejercicios de tiro, en la zona de Chuquiaguillo, con morteros y ametralladoras pesadas, por tanto la población no debe sentirse alarmada por los ejercicios de combate.

La Paz, 20 de junio de 1974

COMANDO GENERAL DEL EJERCITO DPTO. DE RELACIONES PUBLICAS.

Aclaración sobre precios de exportación del gas

El Ministro de Energía e Hidrocarburos, que recientemente asistió en Quito a una Reunión de los Países Exportadores de Petróleo, manifestó que había tenido ocasión de conversar con los delegados de Libia y Nigeria, quienes le indicaron que sus países no habían concretado ninguna venta de gas a la Argentina.

El Ing. Guillermo Jimenez Gallo señaló que hacia referencia al tema para aclarar algunos criterios provocados en círculos nacionales por una información en sentido de que Argentina estaba pagando por el gas a Libia y Nigeria precios muy por encima el que le cobra Bolivia.

RESERVAS

Pasando a otro tema y consultado sobre el volumen de las reservas petrolíferas de Bolivia, el Ing. Jimenez dijo que haciendo el cálculo en relación al promedio de explotación actual (50.000 barriles/día) estas son de diez años. Aclaró, sin embargo, que actualmente se está llevando a cabo un programa intensivo de exploración, incluyendo contratos de operación con empresas extranjeras, "lo que sin duda dijo- aumentarán significativamente esas reservas".

El Gobierno formalizó creación del Instituto de Financiamiento

El Gobierno formalizó, mediante Decreto Supremo, la creación del Instituto de Financiamiento (INDEF), como institución descentralizada del Ministerio de Finanzas, cuya finalidad será la de coordinar y canalizar la programación, obtención y uso del crédito externo.

Este nuevo organismo empezó a funcionar hace aproximadamente tres meses y el Decreto Supremo "formaliza" su creación. El texto del Decreto Supremo Nº 11320, dice:

CRAL. HUGO BANZER SUAREZ,
Presidente de la República.

CONSIDERANDO:

Que el Decreto Supremo Nº 09428 de 28 de Octubre de 1970 señala que dentro del Sistema Financiero Nacional corresponde al Ministerio de Finanzas, formular la política financiera del país, las normas y procedimientos que deben seguir toda institución del sector público con referencia a su endeudamiento, así como otorgar su autorización expresa para la apertura de negociación de financiamiento externo de cualquier naturaleza, correspondiendole también la supervisión de dichas negociaciones hasta la suscripción del contrato de préstamo.

Que la ley de Organización Administrativa del Poder Ejecutivo, aprobada por Decreto Ley Nº 10490 de 12 de octubre de 1972, determina que el Ministerio de Finanzas tiene a su cargo la formulación, dirección y ejecución de la política fiscal y monetaria del país y la atención del crédito interno y externo y que corresponde al Consejo Nacional de Economía y Planificación la coordinación de los programas de asistencia financiera externa.

Que es necesario establecer normas para coordinar en forma eficaz la programación, la obtención y el uso del crédito externo al sector público.

Que por consiguiente se hace necesario crear una entidad especializada con objeto de canalizar ordenadamente todo el proceso de su negociación; controlar la ejecución y aplicación de financiamiento público en el fin a que está destinado y fortalecer la capacidad negociadora del país en el campo financiero, lo que permitirá ampliar, canalizar y realizar posteriormente toda clase de operaciones financieras para los fines del desarrollo del país.

EN CONSEJO DE MINISTROS Y CON EL DICTAMEN FAVORABLE DEL CONSEJO NACIONAL DE ECONOMIA Y PLANIFICACION,

DECRETA:

Artículo 1º - Créase el Instituto Nacional de Financiamiento (INDEF) como institución descentralizada, bajo la tuición del Ministerio de Finanzas.

Artículo 2º.- El INDEF tendrá por objeto:

(i) Canalizar, coordinar y conducir la negociación del financiamiento externo del sector público del país, cualesquiera sea su forma, origen y destino, y los préstamos externos al sector privado que requieran garantía o aval del sector público.

(ii) Actuar como Agente de la Administración Central, las entidades de la Administración Descentralizada, así como las de la Administración Local, en general, en la contratación de las obligaciones externas a más de un año de plazo.

(iii) Obtener recursos externos para el financiamiento del desarrollo del país y transferirlos ordenadamente por los canales existentes a las instituciones que ya lo requieran para cumplir esa finalidad, ejecutando el control correspondiente.

(iv) Estudiar con los organismos correspondientes la prioridad de los proyectos de desarrollo del país y establecer una relación equilibrada entre la formulación y aprobación de proyectos y su financiamiento.

(v) Estudiar permanentemente los términos y condiciones de la deuda externa del país y su situación actual; informar periódicamente sobre la misma a las autoridades del Gobierno y sugerir las medidas necesarias del caso.

(vi) Llevar la cuenta general de la deuda pública externa conjuntamente con el Banco Central de Bolivia, ejercitar el control de la misma y asegurar el establecimiento de las sumas necesarias para el servicio de las obligaciones en los presupuestos anuales de las entidades deudoras, verificando el cumplimiento del servicio oportuno de las mismas.

(vii) Exigir toda información necesaria de las propias fuentes de los usuarios o destinatarios de los creditos, para verificar, en su caso, el uso correcto de los recursos en los fines a que están destinados y evaluar sus resultados financieros.

(viii) Estudiar la capacidad de endeudamiento del país para establecer las prioridades del financiamiento externo en relación a la ejecución de los planes y programas de desarrollo aprobados por el Gobierno.

(ix) Estudiar las condiciones del mercado financiero internacional a fin de canalizar los requerimientos financieros hacia los centros más convenientes para el país.

(x) Elaborar informes sobre todos los asuntos que se refieran al credito público externo, a fin de orientar y aconsejar al Gobierno sobre las acciones que corresponda realizar.

Artículo 3o.- Los Ministerios del Gobierno Central, entidades publicas, semipúblicas, centralizadas, descentralizadas y locales, en general, no podrán realizar ninguna propia negociación referida al financiamiento externo a más de un año de plazo debiendo hacerlo necesariamente a través del INDEF, quien será el unico canal para la gestión y obtención del credito externo para el sector público. Los financiamientos al sector privado que requieran la garantía o aval del sector público se gestionarán y obtendrán asimismo a través del INDEF.

Artículo 4º.- El financiamiento externo deberá guardar relación con la capacidad del pago del país y la situación de la balanza de pagos, sujetándose a las prioridades de la política del Gobierno a este objeto.

Artículo 5º.- El INDEF coordinará con el el Banco Central de Bolivia sobre todos los financiamientos en curso de negociación para compatibilizarlos con la política monetaria y crediticia del país. El Banco Central de Bolivia, conjuntamente con el INDEF, llevará la cuenta y registro, en detalle de todo el crédito público del país, que mantendrá en permanente actualidad; preparando la información necesaria sobre la situación del mismo.

Artículo 6º - El Banco Central de Bolivia será expresamente autorizado por disposición legal, en cada caso, para garantizar con el INDEF en el financiamiento externo del sector público del país, ya sea en calidad de deudor directo, indirecto, garante, aval o fideicomitente.

Artículo 7º.- Toda operación de financiamiento externo será aprobada mediante el Decreto Supremo correspondiente que presentará el INDEF al Supremo Gobierno, a través del Ministerio de Finanzas, con el dictamen favorable del Ministerio de Economía y Planificación, debiendo contener la disposición legal los siguientes datos básicos:

(Pasa a la página 10)

Argentina asistirá a Feria de Tarija

TARIJA, 20 (PRESEN-CIA).- El Presidente del Comité de Obras Públicas y Desarrollo de Tarija, Dr. Angel Baldiviezo Echazú, ha recibido comunicación de la Cámara de Comercio Exterior de la República Argentina y de la Confederación de Cámaras de Comercio Exterior del Noroeste Argentino y de la Confederación General Económica de Salta, organizadores de la Primera Feria Agro Industrial del Noroeste Argentino, mediante la cual anuncian su participación en la próxima Feria Exposición IV Centenario de la Fundación de Tarija, que tendrá lugar en esta ciudad el 4 de julio próximo.

Nuevos tributos municipales no afectan a comercio e industria

La Ordenanza de Patentes e Impuestos Municipales sólo tiene un carácter de ordenamiento de ellos, pero modificaciones no afectan mayormente al comercio ni a la industria, afirmó ayer la Alcaldía al través de una declaración del Director General de Finanzas Municipales, Lic. Rubén Moreno. La declaración fue hecha a raíz de la información de un vespertino, que daba cuenta de la preocupación de los empresarios privados por el nuevo régimen tributario municipal.

Mediante decreto supremo 11426, el gobierno aprobó la nueva Ordenanza de Patentes e Impuestos Municipales luego de un exhaustivo examen efectuado por los mecanismos técnicos del Ministerio de Finanzas y de CONEPLAN, según sostuvo el Director de Finanzas Municipales, quien añadió que dicha Ordenanza se sustituye a la que rigió vigente desde 1968 y "no contempla para el comercio y la industria modificaciones significativas que puedan preocupar a la empresa privada".

La Alcaldía afirmó que el documento es más de ordenamiento tributario que de modificación impositiva en si y que en ese sentido, por ejemplo, las bebidas alcohólicas y las gaseosas ya pagaban anteriormente un tributo fijo, debían pagar ahora un impuesto porcentual en función al volumen de ventas, de conformidad con las previsiones del decreto supremo 4583, de 23 de febrero de 1967, que autoriza a las municipalidades a cobrar impuestos al consumo, que no excedan al 5 por ciento del precio de venta.

Señaló que la Alcaldía ha liberado del tributo municipal a las drogas farmacéuticas, medida que le significó un impacto de aproximadamente 8 millones de pesos en su presupuesto.

El Lic. Moreno hizo notar que la Alcaldía tuvo que hacer frente al reajuste del 40 por ciento en las obras de reconstrucción, independientemente de los efectos de un decreto que fija un nuevo reajuste del 16 al 27 por ciento por el mismo concepto, sin contabilizar el monto que representa para la Municipalidad los bonos sociales decretados por el gobierno. La Alcaldía agregó, debe hacer frente a los mayores costos de las obras públicas, en razón de la elevación de precios de los materiales de construcción.

Elecciones en Confederación de Empresarios Privados de Bolivia

El próximo lunes se elegirá al nuevo directorio de la Confederación de Empresarios Privados de Bolivia, después de que hoy y mañana los representantes de los diversos sectores de la actividad afiliados a la citada institución nacional, celebren una Asamblea Extraordinaria y Ordinaria, según dice la convocatoria que se hizo circular.

Hugo Villegas Luna es el candidato apoyado por el sector mercantil, mientras que Jorge Lonsdale, encabeza la fórmula propuesta con la actividad industrial.

La elección se llevará a cabo después de varias posiciones dispuestas por la Confederación de Empresarios.

La asamblea extraordinaria, previa a los comicios, se celebrará hoy en la Cámara Nacional de Industrias, bajo el siguiente orden del dia:

1.- Reestructuración institucional.
2.- Reestructuración económica.

En la reunión ordinaria del sábado, preámbulo para la elección, se aprobará la memoria y balance de la gestión y mañana los representantes de los diversos sectores de la actividad afiliados a la citada institución nacional, celebren una Asamblea Extraordinaria y Ordinaria, según dice la convocatoria que se hizo circular.

Hugo Villegas Luna es el candidato apoyado por el sector mercantil, mientras que Jorge Lonsdale, encabeza la fórmula propuesta con la actividad industrial.

La elección se llevará a cabo después de varias posiciones dispuestas por la Confederación de Empresarios.

La asamblea extraordinaria, previa a los comicios, se celebrará hoy en la Cámara Nacional de Industrias, bajo el siguiente orden del dia:

1.- Reestructuración institucional.
2.- Reestructuración económica.

En la reunión ordinaria del sábado, preámbulo para la elección, se aprobará la memoria y balance de la gestión y mañana los representantes de los diversos sectores de la actividad afiliados a la citada institución nacional, celebren una Asamblea Extraordinaria y Ordinaria, según dice la convocatoria que se hizo circular.

En la misma circular enviadas a los presidentes de cada uno de los sectores afiliados a la Confederación, se recuerda que deben acreditar a las dos asambleas cuatro representantes por cada una de las entidades sectoriales nacional y seis por cada una de las federaciones departamentales.

Cada entidad afiliada, sectorial o departamental, acreditará dos delegados ante el Consejo Directivo.

La elección de un nuevo directorio de la Confederación de Empresarios Privados, ha suscitado expectativa entre los diversos sectores de la actividad nacional.

FALANGE SOCIALISTA BOLIVIANA

La Paz, 20 de junio de 1974

Al señor Dr. Mario Aguilar Zenteno, Presidente del Consejo Político Nacional de Falange Socialista Bolivia, PRESENTE.

Camarada Aguilar:

Por dos veces consecutivos en menos de un mes, FALANGE SOCIALISTA BOLIVIANA le ha pedido renunciar a su cargo de Rector de la Universidad Mayor de San Andrés. Con ejemplar lealtad y generoso desprendimiento a los privilegios y honores de tan alta investidura, cumplido el mandato de la institución recibido con decisión que lo hace paradigma de ejecutoria falangista. Con esa actitud se ha hecho Ud. símbolo de tantos otros camaradas que no vacilan ante abnegaciones y sacrificios. A ellos, en su persona, me permito expresarles nuestro aprecio y homenaje. Todo honor a los militantes que honran su Ideal y su Causa.

En Ud. se reunen: la visión política que expresa a Bolivia en su totalidad y la especialización profesional que posibilita a cada hombre, para cumplir una especifica tarea en beneficio de la sociedad y la realización de sus capacidades personales. Esta es también la alta misión de la Universidad: comprometerse con la Nación total y formar el nuevo hombre boliviano. Por eso estaba Ud. como signo del respeto de FSB a la Universidad Boliviana, que debe ser continuación de la Universidad de Charcas, donde se elabore la doctrina nacional, se instrumente su realización y se forjen los conductores integros, capaces y entregados al pueblo y a la Patria. Porque toda función social es política, solo tiene dos alternativas: o lo hace declaradamente, con ideología, programa y organización o subrepticiamente, escondiendo su rol, hace también política, sin compromiso ni responsabilidad y, entonces, irremediablemente, sirve únicamente a apetitos o intereses individuales y mezquinos.

Bolivia está amenazada por una gran conjura internacional e internacionalizante, que utilizando legítimas aspiraciones, las distorsiona y agudiza para convulsionar la paz social, impedir el desarrollo pleno de potencialidades e imposibilitar la plasmación del Nuevo Estado Boliviano. Nosotros, los falangistas, comprometidos integramente con la transformación radical de Bolivia, para expresarla en términos de grandeza, justicia y participación, por preservar el futuro, hemos sido exigidos a convertirnos en guardianes duros e inflexibles del presente que, sin embargo, estamos empeñosamente decididos a cambiar.

En las horas cruciales de los pueblos, no caben contemporizaciones ni actitudes de transacción. Frente al extremismo rojo, que, consecuente con su doctrina, procura el enfrentamiento sangriento y el desorden, que, con férrea disciplina y tortuosas tácticas, utiliza los errores y deficiencias de nuestra sociedad y la justa insatisfacción de bolivianos honestos, oponemos la militancia heroica de la Falange, que quiere ganar la paz y el orden, para construir la sociedad plural y solidaria que, en diálogo franco y participativo, ansía realizar.

Es la natural consecuencia de que los errores y contradicciones de nuestra sociedad, hayan alcanzado su punto crítico; se ha polarizado el enfrentamiento entre una nueva conciencia nacional y las diversas formas de alienación que desvirtúan nuestro ser. Circunstancias y tiempos de decisión histórica como éstos, se caracterizan siempre por convulsión, angustia y desconfianza. Sólo quienes sepan calar hondo en la realidad nacional, en el proceso histórico y ser, fervientemente, sus agentes dinamizadores, pueden aportar soluciones creadoras, como las que necesita y demanda Bolivia. Romper las estructuras de opresión, marginamiento y atraso, imposibilitar que la angustia sea explotada en beneficio de modelos ideológicos foráneos y esclavizantes y pretender imbuir una autenticidad nacionalista en la solución de nuestra problemática, es tarea dura e ingrata. La inercia de los apoltronados y de los que se benefician resistiendo el cambio, la agresividad sistemática y planificada de los agentes exacerbadores del odio y las contradicciones y la miope desorientación de quienes perciben su parcialidad como totalidad, y son instrumentalizados en beneficio de los extremismos de derecha e izquierda, necesariamente tienen que volcarse contra los constructores del nacionalismo.

Leales a la Revolución Nacionalista, a la que exigimos perfil definido, conjuncionada en responsabilidades y deberes, con la participación de quienes creemos en ella, marchando junto a las Fuerzas Armadas, cuya unidad y confianza debemos respetar e incrementar, y con la conducción del Presidente Banzer, en cuyo liderato confiamos por ser expresión de unión, intransigencia nacionalista y fé revolucionaria, los falangistas, que supimos ganar nuestro puesto enérgica y lealmente, el 21 de agosto de 1971 y el 5 de junio de este año, estamos decididos a seguir delante en la nueva fase de realización de los objetivos y finalidades que inspiraron la gesta nacionalista.

Con fe en Bolivia, en la Revolución Nacionalista, y en la heroica militancia falangista, de la cual es digno representante, lo saludo cordialmente.

¡POR BOLIVIA!

Gustavo Stumpf Belmonte
Jefe en Ejercicio FSB.

ARMANDO VILLAFUERTE CLAROS
Abogado
ASESORAMIENTO JURIDICO
Potosí 810 Of. 7 (Edif. Sickinger) Tel. 42479 Casilla 3449.

TRACTOR
COMPRO
TRACTOR CARTERPILLAR D6 - D7
Ref. Teléfono Nº 21806

VENTAS EN TODO EL PAIS
GRACE
La Paz: calle Mercado 1099
En el interior sucursales GRACE

AJO
Se vende ajo al por mayor. Ref: Calle Chaco 1160 - Tel. 42281.

ACLARACION
Comunicamos que el señor ADRIAN B. MONDACCA CALVO ha dejado de pertenecer a nuestras firmas, no teniendo poder alguno para efectuar ningún tipo de transacciones de las que no nos responsabilizaremos.

Corimex Ltda.
A. Witzig Sucs. Ltda.
La Paz, 20 de Junio 1974

SECRETARIA EJECUTIVA
Se necesita Secretaria Ejecutiva Inglés-Castellano, con los siguientes requisitos:
Taquigrafía y Dactilografía
Inglés
Redacción Propia
Buena Presencia
Experiencia Mínima 2 a 5 años
Enviar antecedentes completos y pretensiones hasta el dia 25 de junio del presente año, a:
SEÑOR GERENTE
CASILLA 3581
CIUDAD

ARTE Y CULTURA

Recital de Coral "Nova" hoy en la Casa Argentina

Con el auspicio del Círculo Musical "Juan José Castro" del Centro Boliviano-Argentino de Cooperación Cultural, el Instrumento Coral "Nova" ofrecerá un concierto hoy, a horas 19 y 30, en la Casa Argentina, Av. "6 de Agosto" N° 2535.

Coral "Nova", de reciente fundación, congrega a jóvenes universitarios en su mayoría de la Sociedad Coral Boliviana. Bajo la dirección de Antonio Barragán, el conjunto ha recibido elogios por sus actuaciones, la última cumplida en el Instituto de Cultura Hispánica.

El recital de hoy incluye en su primera parte las siguientes piezas musicales:

Canon, y Coral figurado (Cantata N° 4), de Bach; Andante (de la Sonata N° 1), de Mozart; Rosamunda (fragmento), de Schubert; Danzas Polovetsianas (fragmento), de Borodin; y Estudio, de Bartok.

La segunda parte del recital ha sido elaborada en base a música nacional y latinoamericana.

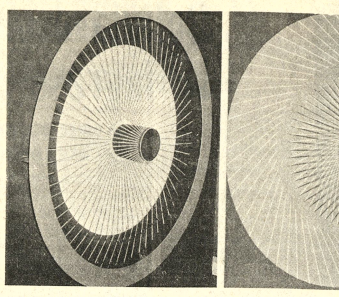

CESAR JORDAN EN EL SALON MUNICIPAL.- El artista nacional César Jordán presenta en el Salón Municipal una serie de obras cinéticas, de reciente creación. Jordán nacido en La Paz, representó a Bolivia en la XII Bienal de Sao Paulo, 1973. Seis años antes ganó el premio "Valenti", en Roma, Italia.

Violetas para la cantante Piaf

Por RAUL ANDRADE

(ALA).- Sobre existencia y aventura de Edith Piaf se ha levantado una pirámide de fábulas; abajo la trama conjetural, arriba el cono luminoso de una voz que aún no se extingue y más bien se prolonga, venida de ultratumba, hacia la eternidad. Mirada a grandes rasgos, esa existencia parece vivo episodio arrancado a la caudalosa novela de París y sus misterios, escrita una centuria atrás por ese "dandy" vilipendiado y cursilón que la cronología literaria registra con el nombre de Eugenio Sue. Podría ilustrar el capítulo la imagen de una chicuela harapienta, envuelta en una bufanda encarnada que va tosiendo y cantando detrás del acordeonista, sobre los puentes del Sena, mientras sopla el viento del norte y se desprenden del aire gruesos copos de nieve.

Claro es, con el paisaje de París al fondo, que se revela pelado, gris, un poco siniestro en el atardecer que apenas iluminan los faroles de gas y las ventanas que defienden la intimidad de sus habitantes de ambas riberas con gruesos cristales. El hombre va trastrabillando sobre la nieve; se detiene de tanto en tanto, para tragar larga rasada de aguardiente del frascuelo cutero que luego pasa a la pequeña. En el recodo del bulevar, en el quicio de un portón a medio enformar, mientras cae la nieve como en la ópera de Puccini, la mocita canta un aire recogido en la calle, sucio de hielo y lodo, penetrante como el frío invernal. Suena en el acordeón una reminiscencia de "balmusette" que los transeuntes se detienen a escuchar, enternecidos, para dejar unos centavos en la mano extendida de la cantante ocasional.

Pero ese cotidiano encarar a la miseria, esa ronda canalla de los bulevares, esas "dandis" desoladas en el fondo de los siniestros "bistros", están conformando, sin pretenderlo, uno de los más melodramáticos y característicos episodios de esa novela sin principio ni fin que se llama París y cuyas páginas y capítulos son escritos, cada día, por el gran protagonista anónimo y veleidoso que es su habitante. Los elementos más dispares e inesperados se confabulan en la articulación de ese cuento de vigoroso claroscuro que es la vida de Piaf, lo mismo caminando bajo la nieve con el calzado roto que costeando la juerga de un puñado de elegantes parásitos en alguna nocturna "boite" de moda. Ya vestida por Dior- que crea para ella una armoniosa y sobria túnica griega de seda negra peinada por Antoine y calzada por un artista italiano que corrige su desarticulación del tobillo izquierdo, Piaf continúa inaferrable y bohemia como una zíngara sin destino, desquitándose de la mala estrella y eludiendo el tedio con una copa de champaña en la mano y una canción en la garganta. Bella y trágica figura de bacante, tan digna de una página de Musset como esa dulce "Mimi Pinson" que quizá oculta la faz diáfana y voluptuosa de Celeste Mogador.

Impredecible y fatal, Edith Piaf era la típica cigarra de la fábula; evadida del cerco de una pavorosa miseria, ascendida a los más altos planos de la actualidad artística parisiense, veía reflejarse su rostro en las pantallas, en las primeras planas de los diarios, en las carátulas de las revistas ilustradas y, por fin, en las cubiertas iluminadas de los discos que transmitían al universo entero el mensaje de una voz que se elevara desde el limo de la calzada hasta la alta plataforma de la torre Eiffel. Ese fue el homenaje total de su pueblo, aquel lejano 14 de julio en que apareció envuelta en el tricolor francés, enfocada por un solo y potente reflector, despierto sobre París hundido en la oscuridad, el silencio y la contemplación, que le escuchaba cantar "La Marsellesa". Jamás se ha rendido homenaje igual a una cantante desprendida del pavimento de París.

Cuando se haga por perpetuarla o devolverla a esa caloriante actualidad del desaparecido redivivo, será insuficiente y postizo. Ni la novela, ni la crónica escandalosa, ni la biografía descarnada y venenosa, ni el filme preparado como una emboscada mediante la alevosía de las cámaras, podrán reanimar esa imagen amasada en la prodigiosa arcilla popular, que apareció cantando sobre los puentes de París y desapareció llevada en hombros por una multitud compacta, entre sollozos y canciones, hasta la morada final. Ese día, el poeta Jean Cocteau rindió la sola galantería que se conozca de él ante mujer alguna: murió, también, en homenaje a la cantante fallecida, encarnación del alma embrujadora de París dicha con música de canción callejera que suena, pasa y se va pero cuyo eco no se olvida jamás. (ALA).

Cocina del poeta

Por MARIO PARAJON

(ALA).- Un gran poeta que oculta su nombre, termina de escribir en este momento un misterioso libro de cocina. Piensa el poeta que no sólo debemos comer atendiendo a las prescripciones facultativas. El destino de su texto será la fundación de un restaurant. En la carta no habrá una relación de platos clasificados según la división habitual: carnes, pescados, mariscos, legumbres, entrantes, etc. Nada de eso. Habrá un menú para los enamorados. Otro para los deprimidos. Otro para los que desean buen sueño esa noche. Otro para los que sienten que su familia se les desmorona. Otro para los que no acaban de encontrarse a sí mismos. El poeta trabaja hasta altas horas de la noche en estas sutiles confecciones. Consulta sus clásicos. Recuerda que en las canciones medievales había cazadores de nariz altiva que traían pichones a las muchachas tocadas de mucho fervor. Fue muy feliz el día que descubrió la receta de un caldo que beben los Papas después de la misa del Sábado Santo. Anotó en su cuaderno que los padres neuróticos, como el inolvidable señor Bronté, se inclinan al pollo seco y al té sin azúcar.

Está muy esperanzado con su libro. Piensa que puede ayudarnos a conocernos a nosotros mismos. Cree que a la poesía le ha llegado la hora de asumir ciertas funciones vitales que el descuido y la tosquedad del hombre de nuestro tiempo ha relegado a segundo orden.

Comienza hoy festival cinematográfico: Berlín

BERLIN, 20 (AP)- El vigesimo cuarto festival anual de cine de Berlín se inaugura mañana con la participación por primera vez de la Unión Soviética y un alud de jóvenes cineastas del mundo entero.

En momentos en que las películas no son precisamente mejores que otras veces, los voceros del festival informaron que el certamen finaliza el dos de julio, ha atraído a más participantes que lo usual.

Un total de 23 películas de largo metraje y diez cortos de 22 países fueron seleccionados para la competición.

Fueron escogidos de un número mucho mayor que se inscribieron. Mientras que las cintas rodadas a gran costo con participación de famosas estrellas estaban ausentes, las películas de bajo costo producidas por cineastas ansiosos de exponer su obra con la esperanza de alcanzar notoriedad, dominaban el festival.

"Estamos especialmente complacidos", dijo un vocero, "de que la Unión Soviética haya enviado por primera vez una cinta que será presentada en nuestro festival de Berlín Occidental".

La película rusa no participará en la competición, sin embargo. Su nombre es "Conmigo pero sin tí". Los rusos dijeron en el último minuto que la enviarían aparentemente como gesto político en una era de distensión después de años de boicot debido a diferencias políticas.

Un vocero del festival dijo que la película trata de la colectivización de las granjas soviéticas en la década del 30 y tiene ribetes políticos con el mensaje de que los campesinos deben permitir el despojo de sus tierras.

Film "Serpico" estrenado en París

PARIS, JUN. 20 (AFP)- La crítica francesa ha plebiscitado al norteamericano Al Pacino, considerado aquí como el mejor actor de su generación después de su recital en "Serpico".

Estrenada recientemente en París, esta cinta de Sidney Lumet, con John Randolph y Barbara Eda Young en los otros papeles principales, ha conseguido un merecido éxito de público y crítica.

Para algunos cronistas, se trata de una violenta denuncia de la corrupción en ciertos sectores de la policía de Nueva York. Pero a través de la magistral interpretación de Pacino, otros han visto la historia de un hombre solo, el cándido policía Serpico, que decide luchar por su cuenta contra el tráfico de influencias.

Una lucha perdida por adelantado en la que el protagonista -es la historia auténtica de un exagente neoyorquino- será aplastado poco a poco e implacablemente por la monstruosa maquinaria que ha querido combatir limpiamente. A lo largo de su solitaria caminata en pos de la justicia, irá perdiendo todo cuanto para el representa algo: su mujer, sus amigos... todo. Pacino, descubierto en "El Padrino", sabe confundirse tan maravillosamente con su personaje que el espectador llega a olvidar su identidad.

Con "Serpico" (minuciosa denuncia de la corrupción de funcionarios) los europeos descubrimos una vez más con cierta envidia la libertad de que gozan los cineastas norteamericanos para llevar al público sus propias taras, sin el menor complejo.

"French-connection" ponía al descubierto el mundo de la droga, desde todos los ángulos. "Bullit", con Steve McQueen, el poder de un senador en los Estados Unidos. Ultimamente nos han llegado dos ejemplos más. El primero es "The conversation" de Coppola, premiado con el máximo galardón en el último festival de Cannes, que expone los vericuetos del espionaje mediante escuchas telefónicas, el Watergate al alcance de todo el mundo. El segundo es "Sugarland express", un suceso auténtico esencificado hace algún tiempo en Estados Unidos, con una doble temática: el secuestro de un policía y el sistema de adopción de niños.

Cualquier cineasta europeo reconoce fácilmente que le haría sido imposible realizar una cinta de ese tipo, aun suponiendo que un productor se hubiese vuelto loco y le hubiera dado los medios necesarios.

Conferencia sobre Las Casas

MUSEO NACIONAL DE ARTE.- Hoy, a horas 18 y 30, conferencia de Josep M. Barnadas sobre el tema: "Fray Bartolomé de Las Casas, polemista y polemizado".

La charla está auspiciada por la Sociedad Boliviana de Historia, que de este modo suma su homenaje al quinto centenario del nacimiento del sacerdote dominico.

El historiador Barnadas es un profundo conocedor de la obra y figura de Las Casas, todavía objeto de encendidas polémicas.

SE PRECISA

MAQUINISTA CON EXPERIENCIA PARA TRABAJOS EN

Impresora flexográfica de cuatro colores

Presentarse con certificados al Señor Elmo Plaza en La Papelera S.A., Av. Vásquez, Purapura.

JOVEN ECONOMISTA

Con conocimientos comerciales, precisa importante firma comercial. Buen sueldo y amplias posibilidades de acuerdo a capacidad. Escribir enviando curriculum vitae a Casilla 4193.

M. N. R.

CITACION

Por disposición del Consejo Consultivo del Movimiento Nacionalista Revolucionario, se cita con carácter de urgencia y obligatoriedad a todos los miembros del Comité Ejecutivo Nacional, a la reunión que se efectuará el día Sábado 22 del presente mes a horas 9.00 a.m. en las oficinas del CEN (Edificio Kersul 6to. piso).

La Paz, 20 de junio de 1974

Juan José Rivera Salinas
Secretario General del Movimiento Nacionalista Revolucionario

CORPORACION REGIONAL DE DESARROLLO DE LA PAZ

LICITACION PUBLICA N° 5/74

1a. Convocatoria

Con aprobación de su Directorio, CORDEPAZ convoca a las firmas consultoras, legalmente establecidas, a presentar propuestas para la elaboración de:

"PROGRAMA INTEGRADO DE PROYECTOS PRODUCTIVOS PARA EL NORESTE DEL DEPARTAMENTO"

según los TERMINOS DE REFERENCIA preparados para el efecto.

El pliego de condiciones y referencias podrá ser adquirido a partir del día miércoles 26 en las oficinas de CORDEPAZ, Edificio Avenida 3er. piso, (Av. 16 de Julio N° 1914) al precio de $b. 700.00

Las propuestas deberán presentarse hasta el día 22 de julio, a horas 18:00 p.m.

La fecha de apertura de propuestas será el día 29 de julio.

La Paz, junio 21, 1974

Universidad Boliviana Mayor de San Simón

FACULTAD DE CIENCIAS AGRICOLAS

LABORATORIO DE NUTRICION ANIMAL

Se pone en conocimiento de los señores ganaderos, avicultores, propietarios de fábricas de concentrados y alimentos de uso animal e interesados en general, que la Facultad de Ciencias Agrícolas de la Universidad Boliviana Mayor de San Simón ofrece los servicios de su nuevo LABORATORIO DE NUTRICION ANIMAL para trabajos específicos de análisis químico en alimentos animales: Humedad, materia seca, proteína bruta, cenizas, extracto etéreo, fibra bruta, extracto no nitrogenado. Igualmente para la determinación de minerales: calcio, fósforo y elementos menores, más algunos análisis de importancia para la producción animal.

Envío de muestras y mayores informes: Facultad de Ciencias Agrícolas, Km 5 de la carretera Cochabamba - Santa Cruz. Casilla 658. Telefono 2001 y 4248.

Cochabamba junio de 1974

Ing. Julio Villarroel Tapia
JEFE DE LABORATORIO DE NUTRICION ANIMAL

Dr. José Luis Baptista Morales
SECRETARIO GENERAL DE LA UNIVERSIDAD

Cheque extraviado

Habiéndose extraviado el cheque Nr. 225984 del Banco del Estado de Cochabamba por US$ 1.000.00 de fecha 2 de Agosto de 1973, girado a orden del Sr. Luis Vía Arauco, comunicamos que éste queda nulo y sin valor estando tramitándose el duplicado.

Cochabamba 18 de Junio de 1974

EL CIRCULO MUSICAL "JUAN JOSE CASTRO"

del

Centro Boliviano-Argentino de Cooperación Cultural y Científico-Técnica

el

INSTITUTO CULTURAL BOLIVIANO-ARGENTINO

y

CASA ARGENTINA

invitan al recital que ofrecerá

INSTRUMENTO CORAL "NOVA"

En el programa se interpretarán obras del folklore boliviano y argentino, así cómo obras de Bach, Mozart, Schubert, Botodin y Bartok.

Local: Casa Argentina - 6 de Agosto 2535

Hoy Viernes 21 de junio 19.30 horas

Entrada Libre

EMBAJADA DE LA REPUBLICA ARGENTINA PLAN CULTURAL 1974

EL CIRCULO MUSICAL "JUAN JOSE CASTRO"

del

Centro Boliviano-Argentino de Cooperación Cultural y Científico-Técnica

el

INSTITUTO CULTURAL BOLIVIANO-ARGENTINO

y

CASA ARGENTINA

invitan al recital que ofrecerá

INSTRUMENTO CORAL "N O V A"

Salón de Casa Argentina - 6 de agosto 2535

H O Y - 19.30 horas

Entrada libre

No se permitirá el acceso una vez comenzado el concierto

Plan Cultural 1974
Embajada Argentina

Comité Departamental de Desarrollo de Chuquisaca

ILUMINACION DE SUCRE

SEGUNDO LLAMAMIENTO PARCIAL

Convocatoria a Propuestas Nº 7

El Comité Departamental de Desarrollo de Chuquisaca, con autorización de la Junta Especial de Almonedas, convoca a presentación de propuestas para la adquisición del siguiente material destinado a la iluminación de Sucre, para entrega inmediata:

- 240 piezas cañería galvanizada de 1 1/2'' x 6 mts.
- 2800 metros de cable aislado de cobre N° 14
- 525 kilos de soldadura autógena de 1/8 para fierro dulce.
- 50 galones de pintura plateada con brillo
- 3.000 pernos con tuerca de 3/8'' x 1''.

Las propuestas deben presentarse en la Secretaría General del Comité de Desarrollo, calle Pastor Sainz s/n. o enviarse a la Casilla 179, Sucre, en sobre cerrado y lacrado con todas las formalidades de Ley (timbres, boleta de garantía de seriedad, papel sellado), hasta el día viernes 12 de julio a horas 18.

Deberá rotularse en la siguiente forma:
Comité de Desarrollo de Chuquisaca
Convocatoria a propuestas Nº 7.

El Comité de Desarrollo se reserva el derecho de aceptar total o parcialmente una propuesta, así como declarar desierta la convocatoria si las condiciones y/o precios no son de su entera satisfacción.

Sucre, 18 de junio de 1974

Relaciones Públicas

AGENDA FEMENINA

ATENEO DE ESTUDIOS JURIDICOS Y SOCIALES

En coordinación con el Centro Nacional de Familia, el día 26 del presente se iniciará un Ciclo de Charlas de Orientación patrocinado por el Ateneo Femenino de Estudios Jurídicos y Sociales.

Las Conferencias, Encuestas y cambio de opiniones entre los participantes se efectuará en la Fábrica Vascal S.A. y de acuerdo al siguiente programa:

Día 26 de Junio Hrs. 18.- "SEGURIDAD SOCIAL Y SINDICATOS" Dra. Anselma Linares de Reyes.

Día 26 (Idem) "EL DERECHO LABORAL Y EL OBRERO" Dra. Carmen Aliaga y Dra. Lucía de Vargas.

Día 27 de Junio Hrs. 18.- "ASPECTOS SOCIOLOGICOS DE LA FAMILIA" Lic. María Luisa Palacios. "PATERNIDAD RESPONSABLE" Sr. Luis Llano Saavedra (proyección de película y distribución de folletos).

Día 28 de Junio Hrs. 18. Delitos Sexuales y Educación Sexual Dra. Nancy Romero de Aliaga "ENFERMEDADES VENEREAS" Dr. Juan José Castro (Películas) ENCUESTA FINAL A LOS PARTICIPANTES.

GRUPO 15

En el domicilio de la señora Matilde de Spein se reunieron los integrantes del Grupo 15, Asistió como invitada especial la escritora Yolanda Bedregal.

Ateneo Femenino de Bolivia pide participación femenina en delegación a conferencia

Mediante notas cursadas al Presidente de la República y al Ministro de Relaciones Exteriores, el Ateneo Femenino pidió se amplíe la delegación que concurrirá a la Conferencia sobre el Derecho al Mar y que se incluya en ésta a una representante femenina.

En comunicado emitido por esta institución se da a conocer estas gestiones en una nota que dice: "EL ATENEO FEMENINO DE BOLIVIA" reunido en Asamblea Extraordinaria el día 12 del presente, resolvió hacer llegar oficios al Excelentísimo Presidente de la República y al señor Ministro de Relaciones Exteriores y Culto, solicitándoles la ampliación de la Delegación de Bolivia que debe concurrir a la reunión de la Comisión de Naciones Unidas sobre el Derecho del Mar, a celebrarse en la ciudad de Caracas (República de Venezuela) a partir del 20 del presente al 30 de agosto. En dichos oficios sugiere la designación de elementos capacitados y expertos con amplios conocimientos de nuestro problema marítimo, a fin de que los planteamientos de carácter histórico y jurídico sobre nuestros legítimos derechos de la Reintegración Marítima,

—CUMPLEAÑOS.— Raquelita Corz cumplió sus cuatro años en la localidad de Camiri. Con este motivo sus padres le ofrecieron una pequeña fiesta. En la foto, Raquelita junto a su torta de cumpleaños recibe la felicitación de Jimy Torrez.

Sociales

REUNIONES

En ocasión de celebrarse el XI Aniversario de la Coronación de S. Santidad el Papa Pablo VI, el Nuncio Apostólico de su Santidad ofrecerá una recepción en su residencia el próximo 29 de junio al mediodía.

Un grupo de artistas e intelectuales despidieron a Alfredo Domínguez, con un cóctel realizado ayer en la Peña Naira.

Celebrando el natalicio de la Reina Isabel II de Inglaterra, los miembros de la Asociación de Ex - becarios de Gran Bretaña se reunen el próximo sábado en una fogata.

Esta noche se realizará el cóctel preparado por el Directorio del Rotaract Club de La Paz con motivo de agasajar a quienes colaboraron a esta institución durante la gestión 73 - 74.

NACIMIENTO

En el Hospital General ha nacido el primogénito de los esposos Luis Tindal y Aurora Andrade.

REUNION.— Durante un almuerzo ofrecido ayer por el Gerente General de la Corporación Minera de Bolivia, Gral. Jesús Vía Soliz y el personal superior de esta institución estatal a los representantes de los medios de difusión, esa autoridad anunció la inauguración de un nuevo período en los vínculos entre Comibol, la prensa, radio y televisión con la aplicación de una política de puertas abiertas para los reporteros y periodistas.

FALLECIMIENTOS

Ha dejado de existir, confortado con los auxilios de la Santa Religión Católica y la Bendición Papal, el que en vida fue:

Señor LUIS JOFRE AVILA

(Q. E. P. D.)

Soledad Villarreal de Jofré, esposa; Carmen Elvira, Juana Lourdes, Fernando y Manuelito Gerardo Jofré Villarreal, hijos; los padres y hermanos políticos, los tíos, primos hermanos, sobrinos y demás familia, ruegan a sus amistades y personas piadosas, así como a la Asociación Nacional de Contadores, a la que perteneció, se dignen asistir a la traslación de sus restos mortales, al Cementerio General, el día de hoy Viernes 21 del presente, a horas 11.

El cortejo fúnebre partirá de la calle Jenaro Sanjinez N° 607 (casa Social del Maestro).

Será favor que comprometerá la gratitud de la familia doliente.

EXEQUIAS: CASA "GUTIERREZ" of. Figueroa 728 Tels. 43010 y 66012.

"BOLIVAR" S.A. DE SEGUROS

Confortado con los auxilios de la Santa Religión Católica y la Bendición Papal, ha dejado de existir el que en vida fue ejemplar padre y esposo:

Don JORGE TORRICO CASTRO

(Q. E. P. D.)

Yolanda Zilvetti vda. de Torrico, esposa; Jorge Torrico Zilvetti hijo; Julia A. de Bustillos y Ricardo Aramayo Castro hermanos; Julia v. de Zilvetti madre política; Alberto Bustillos, Luis Beltrán, Martha Beltrán y Betty R. de Beltrán hermanos políticos,los tíos primos y demás familia ruegan a sus amistades y en forma especial a los residentes Chulumeños, personal Docente de la Escuela "Eduvigest de Hertzog" se dignen concurrir a la translación de los restos mortales del extinto al Cementerio General el día de hoy Viernes 21 a horas 16.

El cortejo funebre partirá de la calle final Bolivar N° 1109.

favor que comprometerá la gratitud de la familia doliente.

La Paz, junio de 1974

Confortado con los auxilios de la Santa Religión Católica y la Bendición Papal, ha dejado de existir el que en vida fue ejemplar padre y esposo.

Sr. JORGE TORRICO CASTRO

Q. E. P. D.

Yolanda Zilvetti vda. de Torrico, esposa; Jorge Torrico Zilvetti, hijo; Julia A. de Bustillos y Ricardo Aramayo Castro hermano, Julia v. de Zilvetti madre política, Alberto Bustillos, Luis Beltrán, Martha Beltrán y Betty R. de Beltrán hermanos políticos, los tíos, primos y sobrinos, ruegan a sus amistades, residentes Chulumeños, personal Docente de la Escuela "Eduvigest de Hertzog", se dignen asistir a la traslación de los restos mortales del extinto al Comenterio General el día viernes 21 del pte. a horas 4.

El cortejo fúnebre partirá de la calle final Bolivar N° 1109.

favor que comprometerá la gratitud de la familia doliente.

Misas

La familia del que en vida fue ejemplar padre y esposo

Don EMILIO ORDOÑEZ LANZA

Héroe de Cañada Strongest

Ruega a sus parientes, amigos, Jubilados y personal de Y.P.F.B., Beneméritos de la Patria y personas piadosas se dignen asistir a la misa que en sufragio de su alma y recordando el primer mes de su llorado fallecimiento se oficiará el día de mañana sábado a hrs. 11 a.m. en el templo de Nuestra Señora de Copacabana (Colegio Ingles Católico).

Su asistencia a este acto piadoso comprometerá la gratitud de la familia doliente.

No circulan invitaciones especiales.

AGRADECIMIENTO E INVITACION

Mario, Nery, Reynaldo Lujan Lira; Ninfa L. de Cordero y Hortencia L. de Irusta hijos; Severo Cordero, Hugo Irusta y Estefanía B. de Lujan hijos políticos; Natividad L. de Mollinedo y Remigia Lira, hermanas; los hermanos políticos, primos, sobrinos, nietos, bisnietos y demás familia, agradecen profundamente a las instituciones, amistades y personas piadosas que se dignaron hacer llegar su condolencia y ofrendas florales por el fallecimiento de la que en vida fue ejemplar y abnegada madre

Sra. MARCIANA LIRA vda. de LUJAN

(Q.E.P.D.)

y les invita a la misa de ocho días que en sufragio mandarán celebrar en el templo de María Auxiliadora (El Prado - Av. 16 de Julio) el día de mañana Sábado 22 de los corrientes a hs. 11 y 15 a.m.

El duelo se despide por tarjeta.

La Paz, Junio de 1974

La familia del que en vida fue ejemplar padre

SUBOF. MY. TEC. DE AV.

WALTER AGUILAR BRITO

Q. E. P. D.

Ruega a sus parientes, amistades, "Copari Ltda"., a la Fuerza Aérea, Asociación de Suboficiales y Clases y demás personas piadosas se dignen asistir a la Misa que recordando los 8 meses de su llorado fallecimiento se mandará a oficiar hoy Viernes 21 a las 6 y 30 p.m. en el templo de Santo Domingo (antigua Catedral). Yanacocha esq. Ingavi. Su asistencia será agradecida eternamente por la familia doliente. El duelo se despide por tarjeta.

Isabel Romero de Mamani y Francisco Mamani Mendoza Nietos, bisnietos y demás familia del que en vida fue director de música,

Tte. IGNACIO ROMERO QUISPE

Q. E. P. D.

Invitan a sus amigos, parientes y personas piadosas a la misa que recordando un año de su sentido fallecimiento se oficiará el día sábado 29 del presente mes en el templo de San Juan de Dios (calle Loayza) a horas 9 y 30 a.m.

Agradeceramos profundamente su asistencia.

Alcira, Victor Bravo Rojas, Arminda Bravo de Ortiz, Esther Carolina Bravo de Alanes hijos; Martha Velasquez de Bravo, Eduardo Ortiz Clavel, Luis Alanes Pantoja hijos políticos; Nietos, bisnietos, primos, sobrinos y demás familia de la que en vida fue Señora.

Dña. FILOMENA ROJAS VDA. DE BRAVO

Q. E. P. D.

Agradecen a sus familiares y amigos que se dignaron acompañar a la familia e hicieron llegar sus ofrendas florales invitan a la misa que recordando los 8 días de su llorado fallecimiento se mandará a oficiar el día de hoy viernes 21 a horas 12 m. en la Parroquia de "San Pedro".

Su asistencia a este acto piadoso comprometerá la eterna gratitud de la familia doliente.

La Paz, Junio 1974

El duelo se despide en la puerta del templo.

Carlos Amllcar y Dr. Enrique Gomez Hurtado, hijos; Carlos Hurtado, hermano; Norah Miranda de Gomez y Felicia Ferrufino de Gomez, hijas políticas; Dora G. de Benani, Martha, Carlos y Johnny Gomez Miranda, nietos; sobrinos y demás familiares de la que en vida fue abnegada y cariñosa madre:

TEODORA H. VDA. DE GOMEZ

Q. E. P. D.

ruegan a sus parientes, amistades y personal de COMIBOL, residentes orureños y demás personas piadosas, se dignen asistir a la misa de Requiem que recordando el primer año de su llorado fallecimiento y por el eterno descanso de su alma, mandarán oficiar el día sabado 22 del presente a Hrs. 11.00 a.m. en el templo de San Juan de Dios.

Su asistencia a este acto de piedad cristiana comprometerá la eterna gratitud de la familia doliente.

El duelo se despide en la puerta del templo.

La Paz, 21 de junio de 1974

Hoy en la historia

POR THE ASSOCIATED PRESS

Hoy es viernes 21 de junio, día 172 de 1974. Faltan 193 para terminar el año.

EN UN DIA COMO HOY:

217 A.C. - Las tropas de Aníbal triunfan en la batalla del Lago Trasimeno, quedándoles abierto el camino de Roma.

1590- Miguel de Cervantes solicita al Rey de España un empleo en Cartagena de Indias, actual Bogotá, que no le fue concedido.

1778- Entra en vigor la constitución de Estados Unidos.

1813- Batalla de Vitoria; las fuerzas hispano-lusobritánicas derrotan a los franceses y obligan a huir al Rey José Bonaparte.

1821- Batalla de Carabobo; los soldados de Simón Bolívar y José Antonio Paez derrotan a los españoles, asegurando con esta victoria la independencia de Venezuela.

1837 - Victoria I es proclamada Reina de Inglaterra.

1868- Estreno en Munich de "Los Maestros Cantores de Nurenberg", Opera de Ricardo Wagner.

1898- Primer desembarco en Cuba de las tropas norteamericanas que participarán en la guerra cubana de independencia.

1908- Fallece el compositor ruso Nicolai Rimsky-Korsakov.

1940- Comienzan las negociaciones del armisticio solicitado a los nazis por el general y Presidente francés Henri Petain.

1941- Las fuerzas francesas libres y sus aliados ingleses penetran en Damasco, venciendo a la guarnición fiel al gobierno de Vichy.

1943- Un terremoto destruye la ciudad de Anatolia, Turquía.

1945- Los norteamericanos conquistan la isla japonesa de Okinawa.

1960- Gran Bretaña, Francia, Holanda y Estados Unidos acuerdan crear la organización de cooperación económica del Caribe.

1963- El Arzobispo de Milán es elegido pontífice de la Iglesia Católica y asume el nombre de Paulo VI.

1971- La Corte Internacional de Justicia de La Haya decreta ilegal la administración sudafricana del territorio de Africa del Suroeste.

CUMPLE AÑOS HOY: La escritora francesa Francoise Sagan, 39.

PENSAMIENTO DE HOY: El respeto al derecho ajeno es la paz- Benito Juárez, prócer mexicano (1806-1872).

FALLECIMIENTO

En la paz del señor y confortado con los auxilios de la Santa Religión Católica, ha dejado de existir el que en vida fue:

Prof. Dn. ALBERTO URIA ZEGARRA

Benemérito de la Patria

(Q. E. P. D.)

Zusana de la Riva de Uria, esposa; Ernestina, Alfredo, Armando, Mario, Fernando, Alberto, Olga, Celia y Herminia Uria, hermanos; los hermanos políticos, tios, sobrinos, nietos y demás familia, ruegan a sus amistades, personas piadosas y en forma especial a la Federación Departamental de Excombatientes de la Guerra del Chaco, Federación Nacional de Excombatientes, Federación Nacional y Departamental de Maestros, Personal Docente y Administrativo de la Escuela "Manuel B. Mariaca" residentes yungueños, a la traslación de los restos mortales del extinto al Cementerio General el día de hoy viernes 21 del pte. a horas 16 y 30 p.m. El cortejo fúnebre partirá de la calle Obispo Balderrama esq. Buenos Aires 1111.

Favor que comprometerá la eterna gratitud de la familia doliente.

SERVICIOS FUNERARIA ALIAGA FIGUEROA 773 TEL. 25676.

Con los auxilios de la Santa Religión ha dejado de existir la que en vida fue ejemplar madre.

ELOISA IBARGUEN DE BACIGALUPI

Q. E. P. D.

Jaime Marzana Ibargüen, Silvia Bacigalupi de Arce, Rosario Bacigalupi de Reyes Villa y Elba Bacigalupi de Crespo (ausente) hijos. Susy Velásquez de Marzana, Luis Arce Zenarrusa, Cnl. DEM Armando Reyes Villa y Oscar Crespo C. (ausente) hijos políticos. Encarnación Ibargüen de Cáceres, hermana, los hermanos políticos, nietos, bisnietos, sobrinos y demás familia ruegan a Uds. asistir a la misa de cuerpo presente el día de hoy viernes 21 en la Iglesia de San Pedro a horas 15 y traslación de sus restos mortales al Cemen. terio General a horas 16 p.m. favor que agradecera la familia doliente.

Calle Colombia N° 464 (San Pedro)

SERVICIOS FUNERARIA ALIAGA FIGUEROA 773 TEL. 25676.

La Paz, 20 de junio de 1974

AVISA HOY!

llegó!

cemento BLANCO ASANO

GRACE

Avenida Uruguay 479

Telf. 51824

Y EN EL INTERIOR AGENCIAS GRACE

GRAN OFERTA DE INVIERNO

ANTES $b. 38.-

AHORA $b. 30.-

PROTEJA SUS MANOS EN INVIERNO CON HAPPY HANDS

COMPRE AHORA MISMO EN SU PERFUMERIA O FARMACIA

un té con té de SINGANI San Pedro

VENTAS EN TODO EL PAIS

GRACE

La Paz: calle Mercado 1099

En el interior sucursales GRACE

SEGURO SOCIAL DE CAMINOS

CONTADOR

Se convoca a concurso de méritos para la provisión del cargo de Contador de la institución, de acuerdo a los siguientes requisitos:

1. Título de Contador
2. Edad entre 25 a 40 años
3. Experiencia en Seguridad Social, 3 años como mínimo
4. Los postulantes deberán presentar sus documentos en Landaeta 221, 3er. piso, Seguro Social de Caminos, hasta horas 12 del día 24 de junio de 1974.

COMPAÑIA BOLIVIANA DE ENERGIA ELECTRICA S.A.

Bolivian Power Company Limited

Cortes de Energía para mejorar sus servicios.

Día VIERNES 21 de junio, de hrs. 8:00 a 14:30 Zona VILLA SAN ANTONIO, afecta a: río Orkojahuira, final 31 de Octubre, Ciudad del Niño, Pampahasi, incluyendo Samapa, Plantas transmisoras de Radio Tecnitrón, Emisoras Unidas.

Día VIERNES 21 de junio, de Hrs. 8:00 a 14:30, Zona MIRAFLORES, afecta a: Jamaica, Cuba, Guatemala, San Salvador, Paraguay y Adyacentes.

ADVERTENCIA

Se advierte al público en general, al comercio y banca en particular que habiendo sido sorprendida en mi buena fe por personas no identificadas que se hacían pasar por Inspectores de la Municipalidad, firmé un documento o papel cuyo contenido desconozco, razón por la cual no aceptaré responsabilidad alguna por este hecho debiendo denunciarse o comunicarse al teléfono 23916 antes de dar curso a cualquier acto que implique responsabilidad de mi parte.

ROSA ELENA D. de ZALLES
BAZAR SANTA RITA

La Paz, 20 de junio de 1974

El Directorio del CLUB ALEMAN

Participa a sus socios que la tradicional Fogata de San Juan se llevará a cabo el día

SABADO 22 DE JUNIO DE 1974

a partir de Hrs. 19:00 p.m. en su sede de Achumani.

H. MUNICIPALIDAD DE LA PAZ

A LAS JUNTAS VECINALES DE LA CIUDAD

Invita a los Presidentes legalmente constituidos de las Juntas Vecinales de esta ciudad, a la asamblea extraordinaria que se realizará el día miércoles 26 del presente a horas 19,30 en el salón de acuerdos de la H. Comuna, con objeto de proceder a la elección del "Comité Electoral".

La asamblea se efectuará con la presencia del señor Fiscal de Gobierno y dos delegados observadores de la Municipalidad.

La Paz, 20 de junio de 1974

DIRECCION DE RELACIONES PUBLICAS

ACLARACION DE LA EMPRESA BARTOS SOBRE LA AUTOPISTA

La siguiente nota aclaratoria ha sido enviada por el Ingeniero Javier Villa de la Empresa Bartos al Director de El Diario, con referencia a una publicación insertada en fecha 19 de junio sobre la construcción de la Autopista, en la que se desvirtúa la sindicación contra el Consejo Nacional de Vivienda.

RELACIONES PUBLICAS

N° AUP-O-99/74

La Paz, 20 de junio de 1974

Señor
Director de EL DIARIO
Presente.-

Señor Director:

El día 19 de junio del año en curso se publicó un artículo en el prestigioso matutino que usted dirige, bajo el título de "CONAVI origina demora en avance de trabajos de Autopista La Paz - El Alto".

Habiéndose originado ese artículo en base a una entrevista que efectuó un periodista a nuestras oficinas, debo aclararle que lo que se declaró concretamente fue lo siguiente:

A la fecha se está trabajando en un sector donde no existen construcciones de viviendas, que es en el bosque de Pura Pura. En el resto del trazado del Proyecto, recién podremos ingresar cuando se nos dé libre el Derecho de Vía, lo que implica que deben desalojarse las viviendas ubicadas en esa área. Esto será viable una vez que estén concluidas las viviendas que se están construyendo con ese objeto para indemnizar a los damnificados. La construcción de las mismas está a cargo de CONAVI. La causa por la que esas viviendas no estén concluidas hasta la fecha desconocemos en absoluto y por lo tanto en ningún momento hemos declarado que CONAVI es el causante en la demora de los trabajos.

Esperando dé a conocer la presente a la opinión pública con el objeto de evitar malas interpretaciones, lo saluda atentamente.

EMPRESA CONSTRUCTORA
"BARTOS Y CIA. S.A.

Ing. JAVIER VILLA A.
Ingeniero de Proyecto

CORPORACION MINERA DE BOLIVIA

Invita a los señores representantes y firmas proveedoras, a recoger los pliegos de especificaciones de la Secretaría de la Comisión de Adquisiciones, 4to. piso, Edificio Central, correspondientes a los siguientes pedidos:

28764 REPUESTOS PARA MOTOBOMBA DIESEL
29434 SOLDADURA DE COBRE Y FUNDENTE
29549 MANGUERAS DE GOMA PARA SOLDADURA AUTOGENA
29580 GUANTES DE GOMA PARA ELECTRICISTAS
29581 ZINC METALICO EN LINGOTES
29582 MOTORES SINCRONICOS ELECTRICOS Y TABLEROS
29583 MONTACARGAS
29586 REPUESTOS PARA CHANCADORA SYMONS

GERENCIA DE ADQUISICIONES

La Paz, junio 20 de 1974

PRECIOS DE PRODUCTOS SAN PEDRO

(Al por mayor)

Singani de Uva Blanca $b. 85.-

Singani de Uva Negra $b. 50.-

Vino Rosado $b. 35.-

Ventas en Grace y Cia.
Mercado esq. Socabaya

TESTIMONIO Nº 110

TESTIMONIO

No. 110.- Escritura de protocolización de documentos relativos al reconocimiento de Personalidad Jurídica de la SOCIEDAD COMERCIAL DEL PACIFICO S.A.", con domicilio legal en la ciudad de La Paz, objetivos señalados, tiempo de duración cincuenta años, con un capital autorizado de dólares americanos treinta mil, dividido en treinta acciones de dólares americanos un mil cada una, y capital suscrito y pagado de dólares americanos diez mil.- Testimonio aprobación de Estatutos Sociales constituidos por Siete Capitulos y Cuarenta y Cinco Artículos que constan.

En la ciudad de La Paz, a horas diez del día cuatro de marzo de mil novecientos setenticuatro años.- Ante mi el abogado Ricardo Castañón y S., Notario de Hacienda suscribiente y testigos infrascritos que al final se nombran y suscriben, fueron presentes el señor Jhon Boscarow C., en su calidad de Presidente de la "SOCIEDAD COMERCIAL DEL PACIFICO S.A.", con domicilio legal en esta ciudad y hábil para contratar y obligarse de y para que protocolice e inserte en el registro de escrituras que corren a mi cargo, los documentos relativos al reconocimiento de personalidad jurídica y aprobación de Estatutos, que transcribes literalmente son como sigues:

TESTIMONIO.- Correspondencia.- Su rubrica y un sello que dice: Aquiles Echenique.- Notario Público.- La Paz- Bolivia.- Correspondencia.- Su rubrica y dos. No. 62.- La Secretaria de constitución de la Sociedad Anónima, que girara bajo la denominación de "Sociedad Comercial del Pacífico S.A.", con capital autorizado de treinta mil dólares americanos (Sus. 30.000.-) y capital suscrito y pagado de diez mil dólares americanos (Sus. 10.000.-).- Ante mi Aldo Motosi.- Jhon Boscarow.- Doctor José Bacigalupo Cesar. En la ciudad de La Paz, a horas nueve y veinte del día de hoy, de marzo de mil novecientos setenta y tres años.- Ante mi Aquiles Echenique.- Notario Público de este Distrito Judicial, y testigos que al final se nombran y suscriben, fueron presentes la señorita Aldo Motosi, casada, industrial, de nacionalidad italiana, con pasaporte numero un millón cuatrocientos setentiseis mil setecientos cincuenta y... Jhon Boscarow, casado, ingeniero, poseedor de la cédula de identidad numero setecientos veinticinco mil cualrocientos y el doctor José Bacigalupo C., casado, abogado, poseedor de la cédula de identidad numero doscientos cinco mil ciento cincuentiuno; todos los comparecientes mayores de edad, vecinos de este lugar, hábiles por derecho, a quienes de conocer doy fe, dijeron que elevan a instrumento público en el registro de escrituras y contratos públicos a mi cargo, la constitución de la sociedad anónima que girara bajo la denominación de sociedad de un acta de fundación de la sociedad que tendrá la denominación de Sociedad Comercial del Pacífico S.A., domicilio en la ciudad de La Paz, duración de cincuenta años de pago de los impuestos fiscales. documentos que transcritos literalmente son del tenor siguiente:

MINUTA.- Señor Notario de Fé Pública.- En el registro de escrituras publicas que corren a su cargo, sírvase insertar la presente de constitución de sociedad anónima, al tenor de las clausulas siguientes:

PRIMERA.- DE LOS SOCIOS.- Declaro usted, que nosotros Aldo Motosi. Jhon Bosacarow y doctor José Bacigalupo C., mayor de edad, vecino de esta ciudad y hábil por derecho, hemos convenido en constituir una sociedad anónima de acta de fundación adjunta y que se servirá insertar en la correspondiente escritura, de conformidad con el Decreto Supremo de ocho de marzo de mil novecientos sesenta y demas disposiciones que le son relativas y que se registra por el presente contrato social y sus estatutos que también se servirá insertar en la misma escritura.

SEGUNDA.- DECOMINACION Y DOMICILIO.- La sociedad tendrá la denominación de Sociedad Comercial del Pacífico S.A., y por domicilio legal y principal la ciudad de La Paz (Bolivia), pudiendo abrir e instalar sucursales y/o agencias en el interior y exterior de la República.

TERCERA.- OBJETO.- El objeto de la Sociedad será el de dedicarse a la realización de todo acto mercantil o comercial autorizado por las leyes del país, cuyo detalle especificativo, enunciativo y no limitativo, figuran en los estatutos aprobados, en forma formal con el presente y que se servirá usted insertar en la escritura.

CUARTA.- PLAZO Y DISOLUCION.- La duración de la sociedad será de cincuenta (50) años, computables desde la fecha de la Resolución Suprema que apruebe su Personería Jurídica, sometiéndose a las normas de prórroga y disolución y/o para por cierto (51%) de las acciones emitidas y pagadas. La pérdida del cincuenta por ciento (50 y 1) del capital social o el valor del activo fijo de la sociedad. La expropiación emitidas y pagadas determinará su disolución, caso en el cual se designará una comisión liquidadora de acuerdo a lo establecido en los Estatutos.

QUINTA.- CAPITAL.- El capital autorizado es de treinta mil dólares americanos (Sus. 30.000.-), dividido en treinta acciones de un mil dólares americanos (Sus. 1.000.-) cada una y su capital suscrito y pagado es de diez mil dólares americanos (Sus. 10.000.-) aportado y pagado en la forma establecida en los Estatutos Sociales, diez mil dólares americanos ocho mil.- Socio señor Jhon Boscarow dólares americanos un mil.- Socio doctor José Bacigalupo C.- dólares americanos un mil.- El saldo del capital autorizado, será cubierto mediante emisión de acciones que cada una que emitirá oportunamente el directorio mediante la suscripción para incrementar el capital pagado de la sociedad, determinando las condiciones y el precio para cada una de las nuevas acciones que se emitan.

SEXTA.- TIPO DE ACCIONES.- De acuerdo a lo establecido en los Estatutos de la sociedad, se emitirá acciones al portador y nominativas.

SEPTIMA.- DIRECCION Y ADMINISTRACION.- La sociedad será manejada de acuerdo a los estatutos aprobados en el presente contrato social y sus estatutos, por un Gerente único y/o Gerente General, si así la Asamblea decidiese.-

OCTAVA.- Anualmente general y ordinariamente, se practicará un balance general, pudiendo elaborarse por indicación del Directorio balances semestrales. Las reservas que se tomaran por indicación del Directorio serán las previstas por los Estatutos.

NOVENA.- Cada año se realizará por lo menos una Junta General de Accionistas a objeto de aprobar el balance general de la gestión fenecida y el presupuesto para la nueva gestión, así como para la elección del Directorio.

DECIMA.- Toda divergencia sobre la aplicación o interpretación del presente contrato social de los Estatutos que le son anexos, emitirán en la Asamblea de Accionistas o del Directorio, se resolverá por arbitraje encomendado a la Cámara de Comercio de la ciudad de La Paz, con la Cámara de Industrias, cuyo laudo será inapelable. Los gastos que demande este arbitraje serán por cuenta de la parte perdidosa.

DECIMA PRIMERA.- El Acta de Fundación y los Estatutos sociales que se acompañan a la presente minuta en copia legalizada, como documentos integrantes e indivisibles de esta, establecen, especificam la naturaleza y características de la sociedad y demas requisitos que exige las normas el Decreto Supremo de ocho de marzo de de mil novecientos sesenta, elevado a rango de ley de veintidos de de doce de la de 1964, que regulan la constitución de sociedades anonimas y demas leyes, decretos y resoluciones que regulan la constitución de sociedades anonimas en el país.

DECIMA SEGUNDA.- Autorización.- señor Aldo Motosi, señor Jhon Bosacorna y doctor José Bacigalupo C., declaramos nuestro consentimiento en todo lo estipulado en cada una de las cláusulas precedentes y con el contenido de los documentos que le son relativos.- Usted, señor Notario, se servirá agregar las demas formalidades de estilo y seguridad.

En la ciudad de La Paz, a los veintiseis días del mes de enero de mil novecientos setenta y tres años.- (Firmado:- Aldo Motosi.- (Fdo.) Illegible.- Jhon Boscarow.- (Fdo.) J. Bacigalupo C.- Es copia fiel de su original.- Aquiles Echenique.- Notario.- Sello de treinticinco centavos de boliviano.- Es conforme.-

ACTA DE FUNDACION.- Acta de Fundación.-En la ciudad de La Paz (Bolivia), a horas catorce y treinta del día veintiseis de enero de mil novecientos setenta y tres años, se reunieron los señores Aldo Motosi, señor Jhon Bosacorna y doctor José Bacigalupo C., quienes resolvieron constituir una sociedad anónima, bajo la denominación de Sociedad Comercial del Pacífico S.A., con domicilio legal en la ciudad de La Paz (Bolivia), con un capital autorizado de treinta mil dólares americanos (Sus. 30.000.-) dividido en treinta acciones de dólares un mil cada una y un capital suscrito y pagado de diez mil dólares americanos (Sus. 10.000.-), aportado y pagado en la siguiente forma:- Señor Aldo Motosi.- Dólares americanos ocho mil.- Señor Jhon Bosacorna Dólares americanos ocho mil.- Doctor José Bacigalupo C.- Dólares americanos un mil.- Total.- Dólares americanos diez mil.- Habiéndose establecido los siguientes objetivos de la sociedad: El objeto de la sociedad será el de dedicarse a la realización de todo acto mercantil o comercial autorizados por las leyes del país, tales como la importación, exportación, consignación, distribución, transportes marítimos y terrestres, y ventas de mercaderías y productos en general, equipos, implementos, repuestos, accesorios, herramientas, vehículos, todas clase de artículos y materiales que fueran necesarios y convenientes para su desarrollo y desenvolvimiento, igualmente podrá exportar materias primas y productos elaborados o semielaborados; cumplimiento de convenios y regulaciones legales, podrán aceptar representaciones y conceder estas; comprar toda clase de bienes y realizar operaciones comerciales que estuvieran relacionadas con sus actividades; celebrar contratos con el Estado, entidades autónomas, semiautónomas, particulares, semi-autárquicas, municipales, empresas públicas y privadas y en general con personas jurídicas o naturales; participar en otras sociedades comerciales extranjeras, abrir agencias, sucursales, representantes, etc.- Para la realización de este objetivo, la sociedad podrá efectuar todos los actos de comercio e industria permitidos por las leyes y reglamentos vigentes; podrá explotar y financiar industrias relacionadas con el genero de sus actividades específicas, pudiendo contratar prestamos para importar y exportar toda clase de artículos, sean estos materias primas o manufacturadas, así como maquinarias y equipos. La sociedad podrá hacer funcionar inmediatamente que el Supremo Gobierno reconozca su Personería Jurídica.- Luego se aprobaron en grande y en revisión los Estatutos Sociales constituidos por Siete Capítulos y Cuarenta y Cinco Artículos de Directorio provisional, para que atienda las labores iniciales de la sociedad, habiendo quedado constituida una Mesa Directiva de la siguiente manera: Doctor José Bacigalupo C. Secretario -Tesorero; Señor Jhon Bosacorna y Director señor Aldo Motosi.- Asimismo se aprobó el poder conferido por el señor Aldo Motosi a favor del socio doctor José Bacigalupo C. para que tramite la Personería Jurídica de la nueva sociedad.- Se suspendió la sesión a horas veinte y treinta del día veintiseis de enero de mil novecientos setenta y tres.- (Firmado): Aldo Motosi.- (Firmado): J. Bacigalupo C.- (Firmado): Illegible.- Jhon Boscarow.-

ESTATUTOS DE LA SOCIEDAD COMERCIAL DEL PACIFICO S.A.- CAPITULO UNO.- DENOMINACION, DOMICILIO Y DURACION.- ARTICULO PRIMERO.- DENOMINACION Y DOMICILIO.- La sociedad se denominará Sociedad Comercial del Pacífico S.A., y tendrá como domicilio principal la ciudad de La Paz (Bolivia), pudiendo abrir oficinas y sucursales en el interior y exterior del país.-

ARTICULO SEGUNDO.- OBJETO.- El objeto de la sociedad será el de dedicarse a la realización de todo acto mercantil o comercial autorizados por las leyes del país, tales como la importación, exportación, consignación, distribución, transportes terrestres y marítimo, y ventas de mercaderías y productos en general; equipos, implementos, repuestos, accesorios, herramientas, vehículos, todas clase de artículos y materiales que fueran necesarios y convenientes para su desarrollo y desenvolvimiento, igualmente podrá exportar materias primas y productos elaborados o semielaborados; cumplimiento de convenios y regulaciones legales, podrán aceptar representaciones y conceder estas; comprar toda clase de bienes y realizar operaciones comerciales que estuvieran relacionadas con sus actividades; celebrar contratos con el Estado, entidades autónomas, semiautónomas, particulares, semi-autárquicas, municipales, empresas públicas y privadas y en general con personas jurídicas o naturales; participar en otras sociedades comerciales extranjeras, abrir agencias, sucursales, representantes, etc.- Para la realización de este objetivo, la sociedad podrá efectuar todos los actos de comercio e industria permitidos por las leyes y reglamentos vigentes; podrá explotar y financiar industrias relacionadas con el genero de sus actividades específicas, pudiendo contratar prestamos para importar y exportar toda clase de artículos, sean estos materias primas o manufacturadas, así como maquinarias y equipos. La sociedad podrá hacer funcionar inmediatamente que el Supremo Gobierno reconozca su Personería Jurídica.- Luego se aprobaron en grande y en revisión los Estatutos Sociales constituidos por Siete Capítulos y Cuarenta y Cinco Artículos de Directorio provisional, para que atienda las labores iniciales de la sociedad, habiendo quedado constituida una Mesa Directiva de la siguiente manera: Doctor José Bacigalupo C. Secretario -Tesorero; Señor Jhon Bosacorna y Director señor Aldo Motosi.- Asimismo se aprobó el poder conferido por el señor Aldo Motosi a favor del socio doctor José Bacigalupo C. para que tramite la Personería Jurídica de la nueva sociedad.- Se suspendió la sesión a horas veinte y treinta del día veintiseis de enero de mil novecientos setenta y tres.- (Firmado): Aldo Motosi.- (Firmado): J. Bacigalupo C.- (Firmado): Illegible.- Jhon Boscarow.-

ESTATUTOS DE LA SOCIEDAD COMERCIAL DEL PACIFICO S.A.- CAPITULO UNO.- DENOMINACION, DOMICILIO Y DURACION.- ARTICULO PRIMERO.- DENOMINACION Y DOMICILIO.- La sociedad se denominará Sociedad Comercial del Pacífico S.A., y tendrá como domicilio principal la ciudad de La Paz (Bolivia), pudiendo abrir oficinas y sucursales en el interior y exterior del país.-

**ARTICULO SEGUNDO.-

PROGRAMACION DEL DIA VIERNES 21 DE JUNIO DE

14.45 SUPER CAR
15.00 LA NOVICIA
15.30 VOLADORA
SEPTIMO SENTIDO
(TRANSTEL)
17.05 UN EXTRAÑO EN
NUESTRAS VIDAS
18.15 DEPORTIVO 7
18.58 TELENOTICIOSO
19.58 BOLIVIANO
COMBATE
20.26 SOMBRAS
21.26 TENEBROSAS
MUNDIAL DE
22.56 FUTBOL 1974
23.56 CIERRE EMISION

HOY CINES TV

MONJE CAMPERO Tel. 2333
Matinée, Tanda y Noche EL VIAJE FANTASTICO DE SIMBAD. Matinée 9.00, 5.50. Tanda y Noche 11.00, 6.00.

16 DE JULIO Tel. 22191
Matinée, Tanda y Noche HORIZONTES PERDIDOS. Matinée 7.00, 9.00. Tanda y Noche 9.00, 11.00.

TESLA Tel. 53803
Matinée ROMEO Y JULIETA. Tanda y Noche LAS NOVICIAS (Prohibida para menores de 18 años). Matinée 9.00, 7.00, Tanda y Noche 11.00, 9.00.

PRINCESA Tel. 51821
Matinée, Tanda y Noche EL CONDE DRACULA. Matinée, Tanda y Noche 6.00, 5.00, 4.00.

UNIVERSO Tel. 42660
Matinée, Tanda y Noche Estreno Cantinflas CONSERJE EN CONDOMINIO. Matinée Mezzanine 9.00, Platea 7.00, Tanda y Noche Mezzanine 11.00, Platea 9.00

SCALA Tel. 23535
Matinée, Tanda y Noche ME ENAMORE SIN DARME CUENTA. Noticioso EL MUNDO AL INSTANTE. Matinée 7.00, 9.00, Tanda y Noche 9.00, 11.00.

LA PAZ Tel. 53842
Matinée, Tanda y Noche TITANES DEL RING. Noticioso EL MUNDO AL INSTANTE. Matinée 7.00, 9.00, Tanda y Noche 9.00, 11.00.

6 DE AGOSTO Tel. 23829
Matinée, Tanda y Noche (sólo mayores de 18 años) LAS INHIBICIONES DEL DOCTOR GAUDENZI. Actualidades Mundiales Nº 22. Matinée Platea 7.00, Mezzanine 9.00, Tanda y Noche
Matinée Tanda y Noche (Sólo mayores de 18 años). LAS INHIBICIONES DEL DOCTOR GAUDENZI. Actualidades Mundiales Nº 22. Matinée Platea 7.00 Mezzanine 9.00, Tanda y Noche Platea 9.00, Mezzanine 11.00.

PARIS Tel. 29704
Matinée EXPERIENCIAS PREMATRIMONIALES, Tanda y Noche ESPANTAPAJAROS. Matinée, Tanda y Noche Platea 6.00.

BOLIVAR Tel. 25051
Matinée y Tanda SATURNINO Y LA VACA, VACA. Noche FUEGO EN LA SANGRE

MURILLO Tel. 52647
Matinée, Tanda y Noche doble OPERACION DRAGON y CHIHAO, EL REY DE LOS CAMPEONES. Matinée 5.00, 3.50, Tanda y Noche 5.50, 4.00.

ABAROA Tel. 50252
Matinée, Tanda y Noche doble LA FURIA DE LOS 7 MAGNIFICOS y LA VENDETTA DEL SANTO. Matinée Platea 5.00, 3.50, Tanda y Noche Platea 5.50, 4.00.

BUSCH Tel. 53694
Matinée y Tanda CUANDO LOS HIJOS SE VAN y EL ENANO, Noche CUANDO LOS HIJOS SE VAN y CLAUDIA Y EL DESEO

CENTER Tel. 22026
Matinée doble EL BARON ROJO y VIETNAM GUERRA SIN FRONTERAS, Tanda y Noche doble LA CAJA SINIESTRA y 24 HORAS DE UN AMERICANO EN PARIS. Matinée 4.10, 3.60, Tanda y Noche 5.20, 4.10.

ESMERALDA Tel. 52454
Matinée, Tanda dobles LOS MUCHACHOS DE ANTES NO USABAN GOMINA y DUELO DE GIGANTES. Noche doble YO MUJER y VIOLACION. Prohibida para menores de 21 años. Matinée 5.00, Tanda y Noche 5.50.

MADRID
Matinée doble EL HIJO DEL AGUILA NEGRA y LOS DESPIADADOS DE LA MAFIA, Tanda y Noche doble LOS DESPIADADOS DE LA MAFIA y DESEOS PERVERSOS. Matinée, Tanda y Noche Platea 4.50, 4.00.

IMPERIO Tel. 40451
Matinée y Tanda dobles CHAOCHOW GUY (CAMPEON DE KUNG FU) EL INVENCIBLE JUDOKA y LA BOXEADORA CHINA. Noche dobles (Sólo mayores de 21 años). CHAOCHOW (CAMPEON DE KUNG FU) EL MITO DEL SEXO. Matinée, Tanda y Noche 5.00, 3.50, Tanda y Noche 5.50, 4.00.

MEXICO Tel. 26867
Matinée doble ENTRE MONJAS ANDA EL DIABLO y EL INCREIBLE PROFESOR ZOVEK, Tanda y Noche doble PACTO DE SANGRE y EL INCREIBLE PROFESOR ZOVEK. Matinée 5.00, 4.00, Tanda y Noche 5.50, 4.50.

NOBEL Tel. 57387
Matinée, Tanda y Noche estreno EL VENGADOR ASESINO. Matinée, Tanda y Noche 7.00.

EBRO Tel. 42939
Matinée, Tanda y Noche dobles BARRIL DE POLVORA y SOMBRAS TENEBROSAS. Matinée 5.00, 4.00, Tanda y Noche 5.50, 4.50.

DE PASEO.- Los Angeles. (AP).-- El actor Dean Martin y su esposa, la modelo Kathy Mae Hawn visitan Los Angeles. Martin, que contrajo matrimonio en el mes de abril con la apuesta modelo, iniciará proximamente el rodaje de una nueva película. (Radiofoto AP especial para PRESENCIA).

EE.UU. dispuesto a respaldar amplia jurisdicción sobre recursos del mar

CARACAS 20 (AP).- Los Estados Unidos anunciaron hoy que están dispuestos a respaldar "una amplia jurisdicción" de los estados ribereños sobre los recursos del mar.

La posición norteamericana anunciada en conferencia de prensa por el jefe de la delegación a la Conferencia Mundial sobre Derechos del Mar, John R. Stevenson, fue interpretada como una aproximación a la tésis del mar patrimonial que sostienen 14 países de América Latina, con el respaldo de Francia y otras naciones.

Stevenson no dijo cual podría ser la extensión de la franja marina que podrían reservarse los estados ribereños a fin de explotar los recursos del mar, e igualmente la pesca y los hidrocarburos.

Colombia, Venezuela y México, que encabezan los países que proponen la conferencia la adopción de la Ley del Mar Patrimonial, dijo que la anchura podría ser de 200 millas náuticas. Dentro de esta fórmula se conserva el mar territorial de 12 millas. Estados Unidos también respaldó el mar de 12 millas.

Stevenson dijo en conferencia de prensa que los Estados Unidos están dispuestos a negociar un tratado sobre el derecho del mar en la conferencia inaugurada hoy, sobre estos puntos:

"1. Una anchura máxima permisible de 12 millas, náuticas del mar territorial y más allá de ese límite,libertad de navegación, sobrevuelo y otros usos no relacionados con los recursos.

"2. El tránsito sin trabas garantizado a través y por encima de los estrechos utilizados por la navegación internacional, para todos los barcos y aeronaves de todas las naciones, sin discriminación.

"3. Una amplia jurisdicción por el estado ribereño sobre los recursos vivos y de otra índole más allá del mar territorial con el fin de proteger los intereses y necesidades de las naciones ribereñas; aunada a las obligaciones del estado ribereño de respetar los intereses de otras naciones y de la comunidad internacional en general.

"4. Medidas para la protección de los océanos y de todas nuestras costas de los estragos de la contaminación.

"5. Un régimen internacional y mecanismos para los recursos de los fondos marinos profundos que garanticen su explotación y exploración eficaces como patrimonio comun de toda la humanidad.

"6. La protección de los intereses de todas las naciones en cuanto al acceso y beneficios que se deriven de mayores conocimientos científicos sobre los océanos.

OTRO PANTALLAZO del Cine NOBEL

FESTIVAL DEL CINE CHINO

las mejores superproducciones de KARATE - JUDO - KUNG FU.

¡¡ SENSACIONAL.!!

Los Golpes Prohibidos del KARATE

HOY

MAYORES DE 18 AÑOS

EL VENGADOR ASESINO COLOR

PRESENTA: LA NUEVA DISTRIBUIDORA CINEMATOGRAFICA "LA PAZ"

Bolivar 616 2do. Piso Of. 3

PARA HABLAR LARGO Y TENDIDO...

la Cama Conyugal

LANDO BUZZANCA y ANITA EKBERG

TECHNICOLOR TECHNISCOPE

ES OTRO IMPACTO DE INCOFISA

un té con té de SINGANI

San Pedro

VENTAS EN TODO EL PAIS

GRACE

La Paz: calle Mercado 1099

En el interior sucursales GRACE

DESDE HOY VENGA AL CONDOMINIO DEL GENIO DE LA RISA...NO SE PREOCUPE HAY SITIO PARA TODOS!!

ROMA FILMS. S.A. MARIO MORENO

CANTINFLAS

EL CAPO... EL UNICO... que rompe récords de Taquilla!

CONSERJE en CONDOMINIO

con CLAUDIA ISLAS • RAQUEL OLMEDO

Dirigida por MIGUEL M. DELGADO

Producida por JACQUES GELMAN

PANAVISION EASTMANCOLOR

HOY lo invitamos a morirse de risa

Cine UNIVERSO

PARA HABLAR LARGO Y TENDIDO!

La Cama Conyugal

LA MAS DIVERTIDA SEXY - COMEDIA DEL 74!

LANDO BUZZANCA - ANITA EKBERG

TECHNICOLOR Prohib. men. 18 años TECHNISCOPE

SENSACIONAL IMPACTO de INCOFISA

PROXIMO ESTRENO Cine "LA PAZ"

CORPORACION REGIONAL DE DESARROLLO DE LA PAZ

LICITACION PUBLICA Nº 4/74

1ra. Convocatoria

Con aprobación de su Directorio, CORDEPAZ convoca a las firmas consultoras, legalmente establecidas, a presentar propuestas para la elaboración de:

"Investigación de oportunidades agropecuarias y agroindustriales en zonas escogidas del departamento de La Paz"

Según los TERMINOS DE REFERENCIA preparados para el efecto.

El pliego de condiciones y referencias podrá ser adquirido a partir del día miércoles 26 en las oficinas de CORDEPAZ, Edificio Avenida 3er. piso (Av. 16 de Julio Nº 1914), al precio de $b. 700.00.

Las propuestas deberán presentarse hasta el día 22 de julio, a horas 18:00 p.m.

La fecha de apertura de propuestas será el día 29 de julio.

La Paz, junio 21, 1974

MINISTERIO DE INDUSTRIA, COMERCIO Y TURISMO

DIRECCION DEL SISTEMA NACIONAL DE COMPRAS Y SUMINISTROS

Se comunica a todos los comerciantes, industriales e importadores, establecidos legalmente en la ciudad de La Paz, la obligación que tienen de presentar sus datos en la Dirección del Sistema Nacional de Compras y Suministros, conforme a los requerimientos solicitados en las cartas enviadas a las diferentes firmas, durante el mes de abril del presente año, a más tardar hasta el día 1º del próximo mes.

El objetivo que persigue la Dirección del Sistema Nacional de Compras y Suministros es mejorar las relaciones del Estado con las diferentes firmas comerciales, mediante el uso del "Registro de Proveedores" que permite un amplio conocimiento del mercado.

La Paz junio de 1974

Dirección Del Sistema Nacional de Compras y Suministros.

CAJA NACIONAL DE SEGURIDAD SOCIAL

CONVOCATORIA A PROPUESTAS Nº 9/74
PROVISION DE PRODUCTOS FARMACEUTICOS
COMPRA LOCAL

Por resolución de Junta de Almonedas en su reunión Nº 24, se invita a las firmas comerciales a presentar sus ofertas para la provisión de productos farmacéuticos, de stock, de acuerdo a lista preparada para el efecto.

Las ofertas se presentarán llenando previamente todos los requisitos legales.

El pliego de condiciones y catálogo se hallan a disposición de los interesados en Secretaría del Departamento de Compras, calle Presbitero Medina Nº 2491, Sopocachi, repartición en la que se recibirán las propuestas en sobre lacrado y sellado, con el rótulo de: CONVOCATORIA Nº 9/74 PRODUCTOS FARMACEUTICOS", hasta horas 17.00 de fecha 27 de Junio del año en curso.

La Paz, 17 de Junio de 1974

DEPTO. NAL. RELACIONES PUBLICAS

SIEMENS

Precisión y seguridad para la industria.

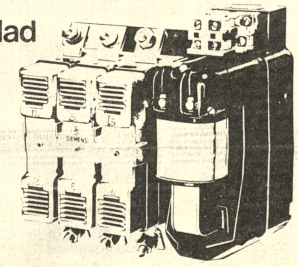

- interruptores
- arrancadores
- fusibles
- guardamotores
- contactores
- botoneras

aparatos de maniobra... Siemens

HANSA Ltda. La firma boliviana de su confianza con mas de 65 años al servicio del país

DEPTO. TECNICO Tels.42836 · 55219· 53661

Sucursales: COCHABAMBA · ORURO · POTOSI · SANTA CRUZ · SUCRE · TARIJA · VILLAZON · TUPIZA

LONGINES

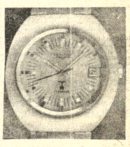

El reloj más honrado del mundo

Distribuidores en Oruro:

Casa Atelier Continental Ltda.

NUEVAMENTE

:LA MIDI-BOTELLA:

por sólo

$b. 45.-

precio fábrica

HAGA HOY MISMO SUS PEDIDOS A

DESTILERIA BOLIVIANA

AV. CHACALTAYA 1258-TELEFONO 55687

Por SAN JUAN, nuestra Licorería del Edif. Alameda, El Prado, permanecerá abierta de Hrs. 10.30 a 13.00 y de 15.30 a 22.00

AVISOS ECONOMICOS

Restaurant 10 Bares

PENSION FAMILIAR Restaurant "ILLIMANI" recibe pensionistas. Atención de desayuno, almuerzo, cena y platos a la carta. Atendido por su propietaria. (R).

Máquinas

VENDO Remachadora, balatas, nueva prensa hidráulica, Lisimaco Gutiérrez 486. (20/48482)

CARVAJAL Yanacocha 448 tel. 54862.- Equipo de limpieza medio uso, venta.

VENDO Máquina escribir planilla Pichincha 654. (20-22/48476)

COMPRO Maquinas de coser, escribir, radiola, refrigeradores, acordeones, bicicletas, y joyas. Tel. 56572. (R)

MAQUINA DE COSER. vendo máquina de coser a pedal. Re. Castro 1695 Sr. Benedicto Quiroga. R.

Técnicos

ELECTRICISTA Instalaciones, reparaciones, teléfono 41585 (20-26/48475)

PLOMERO Se hacen instalaciones y reparaciones teléfono 54306 (19-21/48466)

TECNICO - GAS Garantiza instalaciones, Reparaciones y conversiones de kerosene a gas. Quintanilla Zuazo 271 teléfono 55888 (11-18VII/48036)

PLOMERIA Instalaciones reparaciones. teléfono 61766 (19-20/48463)

PRECISAMOS Maestro chapista con experiencia en muebles metálicos Colón 463 Valentin Abecia 2041. (20-22/T)

PASCUAL, pintor de interiores y exteriores llamar al teléfono 62307. (7-21/T)

REPARAMOS TELEVISORES Radios a domicilio con garantía Teléfono 62529. (21-26T)

TELE-ELECTRO "MUNDIAL", reparaciones radiolas, refrigeradores, calefones, cocinas gas, eléctricas de toda marca GARANTIZAMOS. Teléfono 62952(4-21/T)

.REPARAMOS Radio T.V. Obrajes teléfono 82033.(21-23/48488)

TALLERES MASTER, apertura de chapas y candados. Llamar al 22447.(18-22/48400)

PINTOR ALBAÑIL Dirige obras, refacciones, responsable, teléfono 60208. (17-21/48288)

Casas

CARVAJAL Yanacocha 448.- Casa chalet en VIACHA apropiado para toda industria, venta. (20-21)

CARVAJAL.- Yanacocha 448.- Tel. 54862.- Casas, departamentos, habitacio nes necesito para colocación inmediata propietarios no pagan comisión. (19-20)

ANTICRETICO Necesito casa o departamento zona Obrajes, llamar al teléfono 53126 en horas de oficina (20-22/48474)

VENTA EN MONTERO Casa y lote 2.000 metros2 en calle Sucre 4 cuadras de la circunvalación. Referencias teléfono 60274 La Paz o Sra. Clotilde Rosales en Montero calle 21 de Mayo, pasada circunvalación. (20-21/48473)

VENDO CASITA Villa Armonía y Peluquería Héroes del Acre 1461. (20/48470)

LUBRAVE Pérez Velasco 775 Anticréticos casas juntas, avenida del Ejército, teléfono Villa Copacabana Pura Pura, 2 habitaciones, cocina, zona garita de Lima $bs. 25.000. (19-20)

LUBRAVE Pérez Velasco Necesitamos venta casas, terrenos, anticrético alquiler (19-20)

VENDO PASTELES, Pan molde, pancitos especiales. Se hacen tortas para Matrimonios y Cumpleaños. Bueno 540-534 (15-21/48253).

ECONOMISTAS Auditores, abogados, administradores de empresas, estadísticas, contadores generales e investigadores privados se ofrecen. Reserva y seriedad. Visite PROGEEC Ltda. Galerías Luz 3er. piso Of. 19. (R)

VENTA O ANTICRETICO, casa con 1.000 m2., de terreno en SORATA (Villa Silva). Referencias teléfono 62122 (R)

NECESITO CASA Cuatro dormitorios, dependencias alquiler-anticrético. Sopocachi Bajo San Jorge. Referencias teléfono 27759 (15-25/48269).

CARVAJAL- Yanacocha 448.- Tel. 54862.- Vende casas, Guerrilleros Lanza tres departamentos, contfortables, jardín, dependencias vacías Lote mismo lugar, ocasión. (19-20)

VENDEMOS CASA Sobre 276 metros, Cotacota, Socabaya 340 primer piso, oficina 106. (19-20/48767)

VENDO CASA, con departamento amueblado. Illimani 1846. (18-24/48291)

CARVAJAL.- Yanacocha 448.- Vende casas, Obrajes.- Yanacocha; Villa Copacabana.- Villa Fátima.- Alto La Paz.- zona Gran Poder, Sopocachi y muchas otras zonas (19-20)

COMERCIAL "COPACABANA LTDA." En el Santuario de Copacabana compra-venta de casas terrenos urbanos y rústicos y muebles. Completa responsabilidad. Calle Abaroa. (20-21/48484)

EN OBRAJES Se vende casa con terreno 783 m2. Referencias teléfono 22565. (21-23/48492)

LUBRAVE Pérez Velasco 775 anticrético casa junta Avenida del Ejército 2 habitaciones cocina Garita de Lima (21-22/48499)

LUBRAVE Pérez Velasco 775 Venta casas avenida Illimani 5 piezas, dos tiendas. Avenida Quintanilla Zuazo. (21-23/48499)

NECESITO Casa o departamento en anticrético doy hasta 150.000 por casa o departamento de 3 ó 4 dormitorios, dependencias y garage. En Sopocachi bajo llamar al teléfono 40159.(21-23/48498)

CARVAJAL. Yanacocha 448. Vende Casas, Villa Copacabana, por conciuir. Casa Pura Pura, Barrio Ferroviario, tienda, habitaciones, venta 45.000. (21-22)

CARVAJAL Yanacocha 448 Tel. 54862. Casa Junta, Bella Vista, teléfono, anticrético 70.000.–; Casa junta, Calacoto, anticrético, 40.000. (21-22)

CARVAJAL. Yanacocha 448. Vende casas Villa Fátima calle Ixiamas vacía 150.000.–; Casa Alto La Paz sobre asfaltado Oruro, habitaciones y tienda venta, 72.000. (21-22)

CARVAJAL Yanacocha 448. Tel. 54862. Vende casas Obrajes Alto tres departamentos, por estrenar o por departamentos, excelente ubicación lado Normal entrega vacía o anticrético. (21-22)

Empleados

PELUQUERO Preciso peluquero profesional. Pago 60% Linares N°. 977

JOVENES Ambos sexos Figueroa 788, oficina 8. (20/48481)

NECESITO Con urgencia vestonero obra fina Landaeta 221. Sastrería El Arte. (21-23)

SE NECESITA Sirvienta de vestido cama adentro. Presentarse con certificados a Hotel La Paz Sra. Rosa. (21-23/48493)

SE NECESITA Encofradores de primera con certificados de trabajo. Presentarse en Avenida Arce esquina Fernando Guachalla (21-22/48506)

Ofertas especiales

RAYOS X Colidge Tube de 100 miliamperios DXC 2.0-4.5 Compro Tubo Referencias Clínica Aranda (20-25/T)

CAJONES DE MADERA Vendo Referencias 50618 (20/48472)

CONTRATO MIXTO Departamento pequeño o 25.000 Alquiler 400. Francis Harrington 882 esquina Crespo. (20/48479)

NECESITO, dos departamentos en anticrético ofrezco 50.000 $bs. por cada uno llamar de lunes a viernes al teléfono T.A. 24494. (18-23)

DOY ANTICRETICO 2 piezas cocina Linares 1021 buscar señora Victoria (15-21/48253).

CARVAJAL.- Yanacocha 448.- Una habitación alquiler calle Cáceres.- Habitación calle Corrales anticrético 15.000 - (19-20)

CARVAJAL.- Yanacocha 448.- Tel. 54862.- Dos habitaciones anticrético av. Vasquez, 10.000.- Una habitación amplia anticrético calle Pucarani cerca Estación 18.000.- Tienda anticrético misma casa 18.000.- entrega inmediata, otras habitaciones alquiler anticrético distintas zonas, Pida datos sin compromiso. (19-20)

URGENTE NECESITO Pequeño departamento en anticrético. zona residencial Referencias teléfono 42849 (R)

DEPARTAMENTO alquilo pequeño departamento de dos dormitorios y dependencias a persona honorable. Referencias Yanacocha 973 de horas 12:15 a 13:30 y de 17:30 a 18:30. (19-20/48462)

CARVAJAL. Yanacocha 448 tel. 54862. Dos habitaciones, Landaeta, anticrético 7.000.- Dos habitaciones Av. Vásquez, anticrético 10.000.

ALQUILER Se necesita habitación en San Pedro. Referencias teléfono 40460-41125-52184 (R)

CARVAJAL Yanacocha 448. Dos habitaciones, anticrético, Villa Fátima, 20.000.–; Una habitación, calle Casimiro Corrales, anticrético, 15.000. (21-22)

CARVAJAL Yanacocha 448. Tres departamentos, anticréticos, Sopocachi Alto un dormitorio, dependencias, 50.000, cada uno. Otro misma zona, dos dormitorios, dependencias, 80.000. (21-22)

CARVAJAL Yanacocha 448. Tel. 54862. Departamento Av. República, calle Apumalla, un dormitorio dependencias, anticrético 80.000. Otro misma zona anticrético 70.000. (21-22)

Tocadiscos TV-Radios

TELEVISOR, Inelec 23" vendo urgente teléfono 21815 (18-20/48297)

VENDO aparato stereo, 4 en 1200 Wats Marca Silvania, parlantes con suspensión de aire Ref. Tel. 41941 (r)

APARATO CUADRAFONICO 4 en 1 de 4 parlantes Tel. 21584 o calle Castro 1581 Sr. Escóbar (r).

Departamentos Habitaciones

CARVAJAL Yanacocha 448. tel 54862.- Tiend aquilier calle Ingavi (20-21)

NECESITO Departamento pequeño. Pago hasta $b. 800.oo Ref. Teléfono 63896 (R)

HABITACION Necesito una habitación en alquiler. Preferible en zona central. Ref. Evaristo Valle N°. 158 Preguntar por Sra. Angélica (R)

HABITACION INDEPENDIENTE Necesito habitación independiente, con bastante luz para estudio de pintura Ref. teléfono 23568 (R)

DEPARTAMENTO GRANDE Ofrezco $b. 2.400.oo Ref. Teléfono 21584 o calle Castro N°. 1581 Buscar Sr. Escóbar. Preferible en horas de la noche (R).

RESIDENCIAL MADRID Ofrece habitaciones confortables, a precios módicos, en zona comercial de la Avenida Aroma. Dirección Calle Junín 6723 (al lado de Flota Continental).

CARVAJAL Yanacocha 448.- Tienda, Villa Victoria Av. República anticrético 5.000.- Tienda, Díaz Romero, alquiler.- Tienda trastiienda, Av. Vásquez alquiler.- Tienda Almirante Grau, contrato mixto 40.000 - 1.000 (20-21)

CARVAJAL Yanacocha 448.- Departamento Puerto Rico Miraflores, un dormitorio, dependencias, anticrético 23.000.- Departamento calle Yanacocha, un dormitorio, independiente, anticrético 40.000.- (20-21

DEPARTAMENTO Necesito en alquiler dos dormitorios amueblado con teléfono pago hasta 2.500 referencias teléfono 25543. (19-20/48465)

CARVAJAL.- Yanacocha 448.- Tel. 54862.- Departamentos anticrético Yanacocha, dos dormitorios, dependencias 40.000.- Casa junta parada 15 final Buenos Aires anticrético 35.000, una habitación amplia 20.000 anticrético (19-20)

CARVAJAL. Yanacocha 448. DINERO desde 5.000, 10.000, 20.000, 50.000 hasta 100.000. Dólares 500 hasta 10.000. prendarios - joyas desde 1.000 adelante. También necesitamos diferentes sumas, seguridad, reserva absoluta. (21-22)

Revistas Libros

OBRAS RECIEN LLEGADAS

ROSENBERG - Reparación de Motores Eléctricos - 2 tms.
JAY OREAR - Física fundamental
DEMITRAS - Química inorgánica
GRUNWALD - Introducción al Análisis Químico Cuantitativo.
SOREM - Introducción al Análisis - Cualitativo Semimicro
CRESS - Fortran IV con Watfor y Watfiv.

GISBERT Y CIA. S.A.

LIBRERIA - PAPELERIA EDITORIAL
Casilla 195, LA PAZ

COMPRO REVISTAS, Misterix, Gran Bonete, Frontera y Hora Cero. Tel. 26643. (Tardes) R.

"VIDAS ILUSTRES", compro ejemplares del 1er número al último. Tel. 26643 (Tardes) R.

Propiedades Terrenos

VENDO en Irpavi lotes precio ocasión. Ref. Loayza esq. Bandera 876. (20-21/48487)

CARVAJAL Yanacocha 448.- Lote, vende, Estados Unidos, Miraflores 630 mts. con construcciones.- Lote, calle Armaza 245 mts. cercado. (20-21)

CARVAJAL Yanacocha 448.- Lote Miraflores, Jorge Sáenz, vende.- Lote Obrajes Alto 204 mts. vende.- Lote Alto La Paz.- camino Oruro, 650 mts. cercado. Lote Achumani, 322 mts. 50.000.- (20-21)

VENDO TERRENO Zona Achumani magnífica ubicación 500 $bs. Teléfono 29622 de 14 a 19 horas (20-21/48485)

CARVAJAL.- Yanacocha 448.- Tel. 54862.- Vende lotes distintas zonas solicite datos. (19-20)

VENDO.- Propiedad Agricola en Santa Cruz - a 50 km. al sur de la ciudad, sobre el camino a Mora. 350 hectáreas. 85 hectáreas desmontadas. 2 galpones 2 Noques de 30 mil litros, tierras aptas para algodón y soya, Llamar de 9 a 12.30 Srta. Jenny Tel. 57331.

VENDO.- Propiedad agrícola en Santa Cruz.- a 20 km. de la ciudad, entre Florida y Sanja Honda. 1.500 hectáreas, tierras aptas para algodón, maíz y soya. Llamar en La Paz de 9 a 12.30 Srta. Jenny Tel. 57331.

VENDO TERRENOS de 200 metros, cada uno, en la zona de Alto Calacoto. Preguntar entre 16 y 19 por el Sr. Siles. Teléfono 84493. (R)

VENDO.- Propiedad Agricola en Santa Cruz a 20 km. al sur de la ciudad 300 Hectáreas alambradas. casa 2 piezas, pozo hecho a máquina. Tierras aptas para algodón, maíz y soya. Llamar en La Paz a Srta. Jenny, tel. 57331 de 9 a 12.30.

VENDO Propiedad agrícola en Santa Cruz.- a 50 kilómetros al sur de la ciudad, 400 hectáreas Tierras aptas para cultivo de algodón, soya y otros. llamar en La Paz de 9 a 12.30 Srta. Jenny Tel. 57331.

LUBRAVE Pérez Velasco 775 Terrenos venta Achumani, Huchumayu. Alto Obrajes (Barrio Magisterio) (19-20)

VENDEMOS TERRENO 350 metros Villa Merced Socabaya 340 primer piso oficina 106. (19-20)

COMPRO TERRENO Calacoto-Irpavi-Achumani Bajo Cota Cota. Pago al contado. teléfono 20685.(21-23/48494)

CARVAJAL Yanacocha 448. Tel. 54862. Vende Lotes, Abdón Saavedra, 245 mts. Lote, calle Armaza, Sopocachi, Lote Jorge Saenz, 285 mts. garage. Obrajes diferentes superficies. (21-22)

Vehículos

VENDO Camión Toyota modelo 64 de 60 qq. standard perfectas condiciones. Referencias teléfono 61171. (20-22/48478)

VENDO Colectivo Chevrolet modelo 1966, recién reparado. Ref. Illampu esquina Sagárnaga N°. 859. Buscar al señor R. Alcón, teléfono 51569. (17-20/48283)

CHEVROLET 1967, camioneta estacas 50 quintales. Vendo Teléfono 1430. (18-21/48294)

OPEL COMODORO En venta modelo 71, 6 cilindros, 4 puertas, bastón en el piso, 27.000 kilómetros recorrido. Verlo y tratar calle Juan Federico Zuazo 1885 Teléfono 22729 (13-20/48191)

Prestamos Dinero

CARVAJAL.- Yanacocha 448.- Tel. 54862.- Dinero presto desde 5.000 hasta 100.000 fraccionable Dólares desde 1.000 hasta 12.000.- Sobre Joyas desde 1.000 adelante, trámite inmediato sobre títulos saneados primera hipoteca. Asimismo, necesito capitalistas no pagan comisión. Reserva. (19-20)

CARVAJAL Yanacocha 448.- Dinero desde 5.000, 10.000, 20.000, 30.000, 50.000 hasta 100.000.- Dólares desde 500 hasta 10.000.- prendarios - joyas desde 1.000 adelante. (20-21)

LUBRAVE Perez Velasco 775. Prestamos dinero sobre hipotecas. joyas. También necesitamos capitalistas. (19-20)

LUBRAVE Pérez Velasco 775 Prestamos dinero sobre hipoteca $b. 10.000, 50.000. También necesitamos capitalista. (21-22/48499)

Varios

VENDO ESTUFA Decorama 75.000 B.T.U. Quintanilla Zuazo 271 teléfono 55888 (19-21/48469)

CARVAJAL.- Yanacocha 448.- Tel. 54862.- Tienda trastienda Villa San Antonio 15.000.- Tienda trastienda Isaac Tamayo lugar comercial otras distintas zonas. (19-20)

TRAMITES MILITARES Libretas, Substitutivos, beneméritos, rentas vejez, pensiones, gestiona BENEMERITO DANIEL ARDUZ, procurador causas, ex-secretario Tribunal Militar 30 años práctica. Sagárnaga 161, casilla 3807 (20-23/48477)

CARVAJAL Yanacocha 448.- Vende Kiosko calle Comercio (20-21)

CARVAJAL.- Yanacocha 448.- Kiosco transfiero calle Comercio 10.000.- (19-20)

JOVEN Desea trabajar en Serigrafía dirigirse a calle Uchumayu N°. 633 esquina Yungas.

SECADORAS BOVERAS, recién llegadas vendo. Ayacucho 266 2do. piso.(18-20/48289)

CARVAJAL.- Yanacocha 448.- Tel. 54862.- Equipo Limpieza transfiero zona Norte (19-20)

ORTOPEDIA "AMERICANA" Yanacocha 715 (15-25 VII/48263).

URGENTE LIQUIDO Refrigeradores, cocinas, lavadora y secadora de ropa, máquina de coser, escribir, alfombras, piano VARIOS. Ref. Av. Ecuador 2186.

COMPRO BASTON, metálico importado suelta Ref. Edificio Esperanza (Ascensorista).

HOTEL ATLANTIC Avenida Armentia 521 teléfono 23342 habitaciones individuales $b. 20.00 delegación convencional (15-25 VII/48266).

COMPRO LATAS Vacías de leche. Referencias Pasaje Kuljis 541 (R)

VENDO CINE Ocasión en pleno funcionamiento en zona popular, por motivo de viaje, o cambio por movilidad. Referencias teléfono 20497 (EVF).

COMPRO LLANTAS 8.25 x 20 teléfono 5-3318, 3-5802). (21/48503)

CERAS "JUHO" Fabrica de ceras "JUHO" ofrece su producto por mayor y menor Referencias Pasaje Kuljis 541 (R)

VENDO TORNERIA INSTALADA, Avenida Illimani 1846 dos tornos con herramienta completa soldador eléctrico a motor autógena, alta presión, compresora, en terreno propio, además departamento amueblado y dos tiendas, teléfono 23697.(18-24/48291)

COMPRO APARATO DE REMO PARA GIMNASIA, referencias teléfono 41351 (30-7/M)

ALQUILO GARAGE Para vehículos particular Referencias Colón 867 teleono 27745 (20-21/48485)

COMPRO Carpa campamento para dos personas catre campaña, juego barrenos manuales. Llamar teléfono 63829. (20-22/48480)

SE ALQUILA Oficina céntrica con teléfono Referencias Ballivián No. 1354 en horas de oficina. (21-23/48497)

GRUPO ELECTROGENO Vendo de 3 kilowatios y 12.5 amperios Marca KOHLER casi nuevo teléfono 56453. (21/48500)

GRAN LIQUIDACION Sábado 22 y domingo 23 liquidamos juguetes varios, adornos de porcelana y mercaderías en general PRECIOS DE OCASION Manuel B. Mariaca 1623 casi Francisco de Miranda Miraflores. (21-22/48502)

SE VENDE ROPA DE MUJER a medio uso. Referencias Jorge Saenz 1322 teléfono 22551. (21/48508)

CARVAJAL Yanacocha 448. Tienda calle Pucarani, anticrético, 18.000.- Tienda trastienda, calle Comercio anticrético, 40.000. Otra Av. Vásquez, alquiler. (21-22)

CARVAJAL Yanacocha 448. Kiosco, calle Comercio, transferencia, 10.000. (21-22)

Profesores Academias

APRENDA MATEMATICAS En 10 clases particulares correspondientes a cualquier nivel de Medio o intermedio. Teléfono 27185 preguntar por el profesor Mario Salinas Salinas. (19-22/48461)

DIBUJO ARTISTICO e infantil se dictan. Informes teléfono 56274 hrs. 15 a 18. (17-22/48284)

Muebles

MUEBLERIA Vende juego de comedor, escritorios. Prado 1615 (bajos interior). (21-26/48501)

VENDO A PLAZOS Living, comedores, dormitorios Juan de la Riva 1419 Teléfono 65836 (15-20/48256).

COCHABAMBA Vendo dormitorio Imperio, aplicaciones de bronce siete piezas. Salón:to Luis XV palo de rosa seis piezas. Trato directo. Casilla 1522 Cochabamba F.A. de R. (19-29/8449)

MUEBLES Vendo comedores, dormitorios, formicados livings facilidades. Almirante Grau 1306 esquina Yacuma. (19-20/48458)

Orquestas

ORQUESTA, Electrónica "CARAVELL", teléfono 64206. (18-22/4845)

ORQUESTA Para sus fiestas teléfono 53220 (11/20/47915)

LOS PEQUENINOS Orquesta Electrónica teléfono 50556 - 65343 (11-20/48035)

ORQUESTA "L.M." Garantía y calidad, teléfono 21141. (18/21/48286)

Llegó!
cemento BLANCO
ASANO
GRACE
Avenida Uruguay 479
Telf. 51824
Y EN EL INTERIOR AGENCIAS GRACE

AGENDA

PRESENCIA Av. Mariscal Santa Cruz - Edif. Esperanza **CENTRAL:** Tel. 40460 - 41125 y 52184 **GERENCIA:** Tel. 52172- **PUBLICIDAD:** Tel. 52178 **REDACTION:** Tel. 51998- Casilla 1451- Cajón Postal 3275.

FARMACIAS DE TURNO DEL 15 AL 22 DE JUNIO

BOLIVIANA, Ayacucho No. 394- 22302.- **YUNGAS,** Yungas No. 739- 24127.- **LA MILAGROSA,** Av. Kennedy No. 384- 53546.- **LA SALVADOREÑA,** Sagárnaga No. 376- 25865.- **LA SALUD,** Tumusla No. 613.- **EL PRADO,** Av. 16 de Julio No. 1886- 20711.- **SAN CRISTOBAL,** Av. Tejada Sorzano No. 106.-

FARMACIAS DE TURNO PERMANENTE

OBRAJES, Plaza Franz Tamayo Tel. 82081- Obrajes.- **SAN CARLOS,** Av. República 26 Tel. 20233 Villa Victoria.- **VERA CRUZ,** Av. Antofagasta No. 100 Tel. 59107 Alto de La Paz.- **CRISTO REY,** General Lanza 2110 Tel. 27334 Sopocachi Alto.

TELEFONOS DE URGENCIA

BOMBEROS 119.- **ASISTENCIA PUBLICA** 118-22111.- **RADIO PATRULLA** 110.- **TRANSITO** 26148.- **SAMAPA** 26628-26548.- **ENERGIA** 54307.- **TELEFONOS (RECLAMOS)** 113.- **INFORMACIONES** 104.- **SEÑORITA HORA** 117.- **LARGA DISTANCIA-EXTERIOR** 55907-09 .- **INTERIOR** 20402-03.- **HOSPITAL DE CLINICAS CENTRAL** 52821- 23873.- **SANA** 59333-59310.

FLOTAS

TRANS-SERVICE LTDA. Alto de la Alianza N°. 757 Tel. 43154.- **TRANSPORTES "EL CHAPACO"** Chuquisaca 568 Tel. - **TRANSPORTES UNIVERSO.** Av. Montes 638 Tel. 42851.- **TRANSPORTES SAMA,** Murillo esq. Graneros Tel. 28462.- **TRANSPORTES PULLMAN BOLIVIA-** Plaza Alonso de Mendoza. teléfono 42693.- **ANDINO,** León de la Barra 360 Tel. 20471.- **BERMEJO,** Av. Pando 134 Tel. 28581.- **CONTINENTAL,** Av. Montes 675 Tel. 28061.- **TOPACARI,** Av. Montes 620 Tel. 20477- 40981.- **LAURO,** Av. Camacho 1223 Tel. 22856.- **TRANSPORTES FELCOMAYO,** Figueroa esq. Tiquina Tel. 20753.- **ALIAGA,** Av. Montes 700 Tel. 26376.- **URUS,** Bozo 198 Tel. - **TRANSPORTES SAN CRISTOBAL,** Plaza Alexander 190 Tel. 27775- 41076.- **FLOTA YUNGUEÑA,** calle Corcoio No. 1557 Tel. 23003.- **TRANSPORTE TARIJA,** Tiquina 37 Tel. 28911.- **TRANSPORTES VICTORIA,** Emilio Calderón 583 (Gran Poder) Tel. 56509.- **TRANSPORTES ARABA,** Plaza Alonso de Mendoza 2492 Tel. 27096.- **MICRO-BUSES KIRQUINCHO,** Bozo 107 Tel. 56626.- **TRANSPORTES MEDRO** Bozo No. 128 Tel. 23951.- **TRANSPORTES TUNARI,** calle Bozo No. 128 Tel. 23951.- **TRANSPORTES MANCO KAPAC,** calle Tumusla 503 (Hotel Tumusla).- **"DORADO ORIENTE",** Pullman de lujo calle Bozo 104 Tel. 40273.- **EMPRESAS UNIDAS,** (a Copacabana) Av. Montes 660 Tel. 26984.- **EXPRESO PANAMERICANO LTDA.,** Servicio: Potosí- Sucre- Villazón: Dirección calle Bozo No. 167 teléfono 26803.

EMPRESAS AEREAS

LLOYD AEREO BOLIVIANO, Tels. 54649- 53132- 55769- 51155- 51163- 59053.- **LUFTHANSA,** Tels. 20383- 25780- 50409- 50609.- **AEROPUERTO,** Tel. 59151.- **AEROLINEAS ARGENTINAS,** Tel. 52702.- **AVIANCA,** Tels. 47909- 60983.- **AIR FRANCE,** Tel. 51740.- **LAN,** Tel. 28536.- **KLM,** Tels. 42765.- **SWISSAIR,** Tel. 28924.- **PANAM,** Tels. 54117- 61365.- **BOA,** Tels. 28387.- **VARIG,** Tel. 21450.- **ECUATORIANA,** Tel. 54472.- **IBERIA,** Tels. 20270- 20278.- **ALITALIA,** Tel. 23484.- **B.O.A.C.,** Tel. 55561.- **CANADIAN PACIFIC,** Tel. 55541. **SOUTH AFRICAN AIRLINES,** Tel. 55541.- **BRITISH- CALEDONIAN,** Tel. 55541.

BRANIFF INTERNATIONAL

VENTAS-INFORMES, Tels. 21100- 21105.- **AEROPUERTO,** Tel. 52303.- **CARGA,** Tels. 59553- 59612.- **ESTACION CENTRAL,** Tels. 52310- 52315.- **ESTACION GUAQUI,** Tel. 888.

BAILE Con órgano electrónico Teléfono 64206.(21-23/48505)

COCHABAMBA

CAMIRI

CHALET EN VENTA Con jardines y árboles frutales. en la ciudad de Camiri apto para oficinas o sede social. Referencias teléfono 22748 de horas 12 y 30 a 13 y 30 y de 19 adelante. Casilla 5281 La Paz.

SE VENDE Chalet nuevo en Cochabamba. Referencias Casilla 1453, teléfono 2332 Cochabamba (19-25/8451)

EN COCHABAMBA, LINDO LOTE en barrio urbanizado **VENDE.** Teléfono 52095 (R)

Venecia futura capital de la confederación europea

ROMA, 18 JUNIO (INTER PRESS SERVICE).- Venecia ha sido propuesta como capital política de la futura confederación de estados europeos. La iniciativa, adoptada por un comité especial que funciona en Padua, ha encontrado ya la adhesión del Ministro de Relaciones Exteriores de Italia, del Cardenal Luciani, Patriarca de Venecia, y de la UNESCO en cuanto para la última institución el convertir a la "serenísima" en capital de Europa significaría la conservación patrimonial de un tesoro cultural insustituible.

"Ensillar antes de traer las bestias" diría un campesino consciente de que hablar de capital de una Europa políticamente unida es hoy utópico pues todavía existen demasiados intereses contrapuestos y demasiadas banderas nacionalistas que se oponen a la unidad continental. Sin embargo, afirman los miembros del "comité para una promoción de Venecia en el marco de la unión política europea", las ideas que en otros tiempos eran considerados utopias, muchas veces se han convertido en realidades, y convencidos de que tarde o temprano aquella unidad se realizará, no está de más pensar desde ahora en la capital política de ese sueño.

En tal caso no existe ninguna ciudad más adecuada que Venecia, una ciudad única, sin par, e irrepetible, que se presenta en la dimensión ideal requerida en este caso. Una ciudad que geográfica, étnica y materialmente pertenece a Italia pero que es también patrimonio de todo aquel que davia crea en los valores de cultura.

...Y ELLOS SE JUNTAN

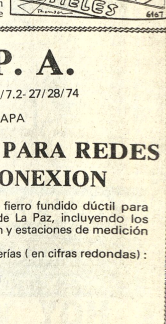

S. A. M. A. P. A.

CONVOCATORIA INTERNACIONAL No. 5/7.2- 27/28/74

PRIMERA FASE - SEGUNDA ETAPA

SUMINISTRO DE TUBERIA PARA REDES DE DISTRIBUCION Y CONEXION

SAMAPA convoca al suministro de tuberías de fierro fundido dúctil para las redes de distribución y conexión en la ciudad de La Paz, incluyendo los accesorios, válvulas, estaciones reductoras de presión y estaciones de medición de aforos correspondientes.

En total se licita las siguientes longitudes de tuberías (en cifras redondas) :

Diámetro Nominal (mm)	Longitud Metros	Diámetro Nominal (mm)	Longitud metros
80	210	250	9.100
100	62.000	300	7.600
125	700	400	8.100
150	21.600	500	2.500
200	18.300	700	2.200
		800	4.100

Las tuberías licitadas pertenecen a la presión nominal de 6 a 32 (Kp/cm2) .

El suministro incluye el material de entubamiento para una cámara de válvulas del estanque El Alto (Tubos, accesorios, válvulas, etc.)

Los interesados podrán retirar los pliegos de especificaciones, en doble ejemplar, y los informes que requieran en las oficinas de SAMAPA situadas en la calle Potosí, Edificio ''Tobia'', 8o. piso, previo pago por el juego de documentos de $b. 4.000.

Las propuestas deberán ser presentadas en sobre sellado y con las demás formalidades y requisitos legales previstos por la Ley de Almonedas y Licitación hasta las 18 horas del día miércoles 18 de septiembre de 1974, en las oficinas indicadas de SAMAPA.

La Paz, 21 de junio de 1974
GERENTE GENERAL

Cnl. DAEM Guillermo Urquiola C.
Gerente General SAMAPA

TESTIMONIO No. 111

RICARDO CASTAGON Y S.
Notario de Hacienda
Gobierno, Defensa y Colonias
La Paz - Bolivia

TESTIMONIO

NUMERO CIENTO ONCE.- Nº 111.- Escritura de Protocolización de Documentos relativos al reconocimiento de Personalidad Jurídica de la "SOCIEDAD COMERCIAL ANDINA S.A.", con domicilio legal y principal en la ciudad de La Paz, con un capital autorizado de Quinientos mil dólares americanos treinta millones enunciados; con un capital de Quinientos mil dólares americanos trescientos cada una y capital pagado en cien acciones ordinarias de Cinco mil dólares americanos, aprobados por Decreto Supremo de Capítulos y Cuarenta Artículos.-

En la ciudad de La Paz, capital de la República de Bolivia, a cuatro de marzo, de mil novecientos setenta y cuatro años, por ante mí, el abogado Ricardo Castañón Y S., Notario de Hacienda del Gobierno, Defensa y Colonias, autorizado para el presente, y de los testigos que al final se expresarán, compareció el señor José Bacigalupo C., en su calidad de Gerente General de la Sociedad Comercial Andina S.A., con domicilio legal en esta ciudad de La Paz, Bolivia, Tesorero, de la misma, a quien de conocerlo doy fe.- Y para que produzca efectos legales, habil por derecho, me presenta los documentos que corren a mi cargo y que inserte en el registro de escrituras públicas a su cargo, relativos al reconocimiento de personería jurídica y aprobación de Estatutos de la Sociedad Comercial Andina S.A.-

Que los documentos son los siguientes: Testimonio.- Número cuarenta y dos.- Escritura Pública.- Compra-venta.- Testimonio.- Número sesenta y uno.- Poder.- Testimonio.- Número sesenta y cuatro.- Testimonio.- Número sesenta y seis.- De fe de erratas.- Testimonio.- Número cien.- Poder.- "Sociedad Industrial Andina S.A.", con capital pagado y su denominación de "Sociedad Comercial Andina S.A.", con capital pagado de treinta mil dólares americanos (Sus. 10.000.-) celebrada por los señores Aldo Matos Molasi y Alfredo Zapata R., todos vecinos de esta ciudad.-

Alfredo Zapata R., de treinta catorce y quince del día dos de marzo de mil novecientos setenta y cuatro años, de estos mismos vecinos, Notario Público de los señores sobre el que se nombran y suscriben, fueron presentes los señores Aldo Matos Molasi, mayor de edad, casado, industrial, con tenor de las siguientes: ALDO MOTOSI, casado, industrial, domiciliado en la ciudad de La Paz, mayor de edad, hábil por derecho, doy fe.- Y para que produzca efectos legales, habil por derecho, me presenta los documentos que corren a mi cargo y que inserte en el registro a mi cargo.- Testimonio.- Número ciento uno.- Poder.- Testimonio.- Número ciento dos.- Testimonio.- Número ciento tres.- Testimonio.- Número ciento cuatro.- Testimonio.- Número ciento cinco.- Testimonio.- Número ciento seis.- Testimonio.- Número ciento siete.- Testimonio.- Número ciento ocho.- Testimonio.- Número ciento nueve.- Testimonio.- Número ciento diez y seis /P. ALFREDO ZAPATA R., casado, comerciante, mayor de edad, hábil por derecho, doy fe.- Y para que produzca efectos legales, habil por derecho, me presenta los documentos que corren a mi cargo y que inserte en el registro a mi cargo.- Testimonio.- Número ciento once.- Poder.- Testimonio.- Número ciento doce.- Testimonio.- Número ciento trece.- Testimonio.- Número ciento catorce.- Testimonio.- Número ciento quince.- Testimonio.- Número ciento dieciseis.- Testimonio.- Número ciento diez y siete.- Testimonio.- Número ciento diez y ocho.- Testimonio.- Número ciento diez y nueve.- Testimonio.- Número ciento veinte.- Testimonio.- Número ciento veinte y uno.- Testimonio.- Número ciento veinte y dos.- Testimonio.- Número ciento veinte y tres.- Testimonio.- Número ciento veinte y cuatro.- Testimonio.- Número ciento veinte y cinco.- Testimonio.- Número ciento veinte y seis.- Testimonio.- Número ciento veinte y siete.- Testimonio.- Número ciento veinte y ocho.- Testimonio.- Número ciento veinte y nueve.- Testimonio.- Número ciento treinta.- Testimonio.- Número ciento treinta y uno.- Testimonio.- Número ciento treinta y dos.- Testimonio.- Número ciento treinta y tres.- Testimonio.- Número ciento treinta y cuatro.- Testimonio.- Número ciento treinta y cinco.- Testimonio.- Número ciento treinta y seis.- Testimonio.- Número ciento treinta y siete.- Testimonio.- Número ciento treinta y ocho.- Testimonio.- Número ciento treinta y nueve.- Testimonio.- Número ciento cuarenta.- Testimonio.- Número ciento cuarenta y uno.- Testimonio.- Número ciento cuarenta y dos.- Testimonio.- Número ciento cuarenta y tres.- Testimonio.- Número ciento cuarenta y cuatro.- Testimonio.- Número ciento cuarenta y cinco.- Testimonio.- Número ciento cuarenta y seis.- Testimonio.- Número ciento cuarenta y siete.- Testimonio.- Número ciento cuarenta y ocho.- Testimonio.- Número ciento cuarenta y nueve.- Testimonio.- Número ciento cincuenta.- Testimonio.- Número ciento cincuenta y uno.- Testimonio.- Número ciento cincuenta y dos.- Testimonio.- Número ciento cincuenta y tres.- Testimonio.- Número ciento cincuenta y cuatro.- Testimonio.- Número ciento cincuenta y cinco.- Testimonio.- Número ciento cincuenta y seis.- Testimonio.- Número ciento cincuenta y siete.- Testimonio.- Número ciento cincuenta y ocho.- Testimonio.- Número ciento cincuenta y nueve.- Testimonio.- Número ciento sesenta.- Testimonio.- Número ciento sesenta y uno.- Testimonio.- Número ciento sesenta y dos.- Testimonio.- Número ciento sesenta y tres.- Testimonio.- Número ciento sesenta y cuatro.- Testimonio.- Número ciento sesenta y cinco.- Testimonio.- Número ciento sesenta y seis.- Testimonio.- Número ciento sesenta y siete.- Testimonio.- Número ciento sesenta y ocho.- Testimonio.- Número ciento sesenta y nueve.- Testimonio.- Número ciento setenta.- Testimonio.- Número ciento setenta y uno.- Testimonio.- Número ciento setenta y dos.- Testimonio.- Número ciento setenta y tres.- Testimonio.- Número ciento setenta y cuatro.- Testimonio.- Número ciento setenta y cinco.- Testimonio.- Número ciento setenta y seis.- Testimonio.- Número ciento setenta y siete.- Testimonio.- Número ciento setenta y ocho.- Testimonio.- Número ciento setenta y nueve.- Testimonio.- Número ciento ochenta.- Testimonio.- Número ciento ochenta y uno.- Testimonio.- Número ciento ochenta y dos.- Testimonio.- Número ciento ochenta y tres.- Testimonio.- Número ciento ochenta y cuatro.- Testimonio.- Número ciento ochenta y cinco.- Testimonio.- Número ciento ochenta y seis.- Testimonio.- Número ciento ochenta y siete.- Testimonio.- Número ciento ochenta y ocho.- Testimonio.- Número ciento ochenta y nueve.- Testimonio.- Número ciento noventa.- Testimonio.- Número ciento noventa y uno.- Testimonio.- Número ciento noventa y dos.- Testimonio.- Número ciento noventa y tres.- Testimonio.- Número ciento noventa y cuatro.- Testimonio.- Número ciento noventa y cinco.- Testimonio.- Número ciento noventa y seis.- Testimonio.- Número ciento noventa y siete.- Testimonio.- Número ciento noventa y ocho.- Testimonio.- Número ciento noventa y nueve.- Testimonio.- Número doscientos.- Testimonio.- Número doscientos uno.- Testimonio.- Número doscientos dos.- Testimonio.- Número doscientos tres.- Testimonio.- Número doscientos cuatro.- Testimonio.- Número doscientos cinco.- Testimonio.- Número doscientos seis.- Testimonio.- Número doscientos siete.- Testimonio.- Número doscientos ocho.- Testimonio.- Número doscientos nueve.- Testimonio.- Número doscientos diez.- Testimonio.- Número doscientos diez y uno.- Testimonio.- Número doscientos diez y dos.- Testimonio.- Número doscientos diez y tres.- Testimonio.- Número doscientos diez y cuatro.- Testimonio.- Número doscientos diez y cinco.- Testimonio.- Número doscientos diez y seis.- Testimonio.- Número doscientos diez y siete.- Testimonio.- Número doscientos diez y ocho.- Testimonio.- Número doscientos diez y nueve.- Testimonio.- Número doscientos veinte.- Testimonio.- Número doscientos veinte y uno.- Testimonio.- Número doscientos veinte y dos.- Testimonio.- Número doscientos veinte y tres.- Testimonio.- Número doscientos veinte y cuatro.- Testimonio.- Número doscientos veinte y cinco.- Testimonio.- Número doscientos veinte y seis.- Testimonio.- Número doscientos veinte y siete.- Testimonio.- Número doscientos veinte y ocho.- Testimonio.- Número doscientos veinte y nueve.- Testimonio.- Número doscientos treinta.- Testimonio.- Número doscientos treinta y uno.- Testimonio.- Número doscientos treinta y dos.- Testimonio.- Número doscientos treinta y tres.- Testimonio.- Número doscientos treinta y cuatro.- Testimonio.- Número doscientos treinta y cinco.- Testimonio.- Número doscientos treinta y seis.- Testimonio.- Número doscientos treinta y siete.- Testimonio.- Número doscientos treinta y ocho.- Testimonio.- Número doscientos treinta y nueve.- Testimonio.- Número doscientos cuarenta.- Testimonio.- Número doscientos cuarenta y uno.- Testimonio.- Número doscientos cuarenta y dos.- Testimonio.- Número doscientos cuarenta y tres.- Testimonio.- Número doscientos cuarenta y cuatro.- Testimonio.- Número doscientos cuarenta y cinco.- Testimonio.- Número doscientos cuarenta y seis.- Testimonio.- Número doscientos cuarenta y siete.- Testimonio.- Número doscientos cuarenta y ocho.- Testimonio.- Número doscientos cuarenta y nueve.- Testimonio.- Número doscientos cincuenta.- Testimonio.- Número doscientos cincuenta y uno.- Testimonio.- Número doscientos cincuenta y dos.- Testimonio.- Número doscientos cincuenta y tres.- Testimonio.- Número doscientos cincuenta y cuatro.- Testimonio.- Número doscientos cincuenta y cinco.- Testimonio.- Número doscientos cincuenta y seis.- Testimonio.- Número doscientos cincuenta y siete.- Testimonio.- Número doscientos cincuenta y ocho.- Testimonio.- Número doscientos cincuenta y nueve.- Testimonio.- Número doscientos sesenta.- Testimonio.- Número doscientos sesenta y uno.- Testimonio.- Número doscientos sesenta y dos.- Testimonio.- Número doscientos sesenta y tres.- Testimonio.- Número doscientos sesenta y cuatro.- Testimonio.- Número doscientos sesenta y cinco.- Testimonio.- Número doscientos sesenta y seis.- Testimonio.- Número doscientos sesenta y siete.- Testimonio.- Número doscientos sesenta y ocho.- Testimonio.- Número doscientos sesenta y nueve.- Testimonio.- Número doscientos setenta.- Testimonio.- Número doscientos setenta y uno.- Testimonio.- Número doscientos setenta y dos.- Testimonio.- Número doscientos setenta y tres.- Testimonio.- Número doscientos setenta y cuatro.- Testimonio.- Número doscientos setenta y cinco.- Testimonio.- Número doscientos setenta y seis.- Testimonio.- Número doscientos setenta y siete.- Testimonio.- Número doscientos setenta y ocho.- Testimonio.- Número doscientos setenta y nueve.- Testimonio.- Número doscientos ochenta.- Testimonio.- Número doscientos ochenta y uno.- Testimonio.- Número doscientos ochenta y dos.- Testimonio.- Número doscientos ochenta y tres.- Testimonio.- Número doscientos ochenta y cuatro.- Testimonio.- Número doscientos ochenta y cinco.- Testimonio.- Número doscientos ochenta y seis.- Testimonio.- Número doscientos ochenta y siete.- Testimonio.- Número doscientos ochenta y ocho.- Testimonio.- Número doscientos ochenta y nueve.- Testimonio.- Número doscientos noventa.- Testimonio.- Número doscientos noventa y uno.- Testimonio.- Número doscientos noventa y dos.- Testimonio.- Número doscientos noventa y tres.- Testimonio.- Número doscientos noventa y cuatro.- Testimonio.- Número doscientos noventa y cinco.- Testimonio.- Número doscientos noventa y seis.- Testimonio.- Número doscientos noventa y siete.- Testimonio.- Número doscientos noventa y ocho.- Testimonio.- Número doscientos noventa y nueve.- Testimonio.- Número trescientos.- Testimonio.- Número trescientos uno.- Testimonio.- Número trescientos dos.- Testimonio.- Número trescientos tres.- Testimonio.- Número trescientos cuatro.- Testimonio.- Número trescientos cinco.- Testimonio.- Número trescientos seis.- Testimonio.- Número trescientos siete.- Testimonio.- Número trescientos ocho.- Testimonio.- Número trescientos nueve.- Testimonio.- Número trescientos diez.- Testimonio.- Número trescientos diez y uno.- Testimonio.- Número trescientos diez y dos.- Testimonio.- Número trescientos diez y tres.- Testimonio.- Número trescientos diez y cuatro.- Testimonio.- Número trescientos diez y cinco.- Testimonio.- Número trescientos diez y seis.- Testimonio.- Número trescientos diez y siete.- Testimonio.- Número trescientos diez y ocho.- Testimonio.- Número trescientos diez y nueve.- Testimonio.- Número trescientos veinte.- Testimonio.- Número trescientos veinte y uno.- Testimonio.- Número trescientos veinte y dos.- Testimonio.- Número trescientos veinte y tres.- Testimonio.- Número trescientos veinte y cuatro.- Testimonio.- Número trescientos veinte y cinco.- Testimonio.- Número trescientos veinte y seis.- Testimonio.- Número trescientos veinte y siete.- Testimonio.- Número trescientos veinte y ocho.- Testimonio.- Número trescientos veinte y nueve.- Testimonio.- Número trescientos treinta.- Testimonio.- Número trescientos treinta y uno.- Testimonio.- Número trescientos treinta y dos.- Testimonio.- Número trescientos treinta y tres.- Testimonio.- Número trescientos treinta y cuatro.- Testimonio.- Número trescientos treinta y cinco.- Testimonio.- Número trescientos treinta y seis.- Testimonio.- Número trescientos treinta y siete.- Testimonio.- Número trescientos treinta y ocho.- Testimonio.- Número trescientos treinta y nueve.- Testimonio.- Número trescientos cuarenta.- Testimonio.- Número trescientos cuarenta y uno.- Testimonio.- Número trescientos cuarenta y dos.- Testimonio.- Número trescientos cuarenta y tres.- Testimonio.- Número trescientos cuarenta y cuatro.- Testimonio.- Número trescientos cuarenta y cinco.- Testimonio.- Número trescientos cuarenta y seis.- Testimonio.- Número trescientos cuarenta y siete.- Testimonio.- Número trescientos cuarenta y ocho.- Testimonio.- Número trescientos cuarenta y nueve.- Testimonio.- Número trescientos cincuenta.- Testimonio.- Número trescientos cincuenta y uno.- Testimonio.- Número trescientos cincuenta y dos.- Testimonio.- Número trescientos cincuenta y tres.- Testimonio.- Número trescientos cincuenta y cuatro.- Testimonio.- Número trescientos cincuenta y cinco.- Testimonio.- Número trescientos cincuenta y seis.- Testimonio.- Número trescientos cincuenta y siete.- Testimonio.- Número trescientos cincuenta y ocho.- Testimonio.- Número trescientos cincuenta y nueve.- Testimonio.- Número trescientos sesenta.- Testimonio.- Número trescientos sesenta y uno.- Testimonio.- Número trescientos sesenta y dos.- Testimonio.- Número trescientos sesenta y tres.- Testimonio.- Número trescientos sesenta y cuatro.- Testimonio.- Número trescientos sesenta y cinco.- Testimonio.- Número trescientos sesenta y seis.- Testimonio.- Número trescientos sesenta y siete.- Testimonio.- Número trescientos sesenta y ocho.- Testimonio.- Número trescientos sesenta y nueve.- Testimonio.- Número trescientos setenta.- Testimonio.- Número trescientos setenta y uno.- Testimonio.- Número trescientos setenta y dos.- Testimonio.- Número trescientos setenta y tres.- Testimonio.- Número trescientos setenta y cuatro.- Testimonio.- Número trescientos setenta y cinco.- Testimonio.- Número trescientos setenta y seis.- Testimonio.- Número trescientos setenta y siete.- Testimonio.- Número trescientos setenta y ocho.- Testimonio.- Número trescientos setenta y nueve.- Testimonio.- Número trescientos ochenta.- Testimonio.- Número trescientos ochenta y uno.- Testimonio.- Número trescientos ochenta y dos.- Testimonio.- Número trescientos ochenta y tres.- Testimonio.- Número trescientos ochenta y cuatro.- Testimonio.- Número trescientos ochenta y cinco.- Testimonio.- Número trescientos ochenta y seis.- Testimonio.- Número trescientos ochenta y siete.- Testimonio.- Número trescientos ochenta y ocho.- Testimonio.- Número trescientos ochenta y nueve.- Testimonio.- Número trescientos noventa.- Testimonio.- Número trescientos noventa y uno.- Testimonio.- Número trescientos noventa y dos.- Testimonio.- Número trescientos noventa y tres.- Testimonio.- Número trescientos noventa y cuatro.- Testimonio.- Número trescientos noventa y cinco.- Testimonio.- Número trescientos noventa y seis.- Testimonio.- Número trescientos noventa y siete.- Testimonio.- Número trescientos noventa y ocho.- Testimonio.- Número trescientos noventa y nueve.- Testimonio.- Número cuatrocientos.- Testimonio.- Número cuatrocientos uno.- Testimonio.- Número cuatrocientos dos.- Testimonio.- Número cuatrocientos tres.- Testimonio.- Número cuatrocientos cuatro.- Testimonio.- Número cuatrocientos cinco.- Testimonio.- Número cuatrocientos seis.- Testimonio.- Número cuatrocientos siete.- Testimonio.- Número cuatrocientos ocho.- Testimonio.- Número cuatrocientos nueve.- Testimonio.- Número cuatrocientos diez.- Testimonio.- Número cuatrocientos diez y uno.- Testimonio.- Número cuatrocientos diez y dos.- Testimonio.- Número cuatrocientos diez y tres.- Testimonio.- Número cuatrocientos diez y cuatro.- Testimonio.- Número cuatrocientos diez y cinco.- Testimonio.- Número cuatrocientos diez y seis.- Testimonio.- Número cuatrocientos diez y siete.- Testimonio.- Número cuatrocientos diez y ocho.- Testimonio.- Número cuatrocientos diez y nueve.- Testimonio.- Número cuatrocientos veinte.- Testimonio.- Número cuatrocientos veinte y uno.- Testimonio.- Número cuatrocientos veinte y dos.- Testimonio.- Número cuatrocientos veinte y tres.- Testimonio.- Número cuatrocientos veinte y cuatro.- Testimonio.- Número cuatrocientos veinte y cinco.- Testimonio.- Número cuatrocientos veinte y seis.- Testimonio.- Número cuatrocientos veinte y siete.- Testimonio.- Número cuatrocientos veinte y ocho.- Testimonio.- Número cuatrocientos veinte y nueve.- Testimonio.- Número cuatrocientos treinta.- Testimonio.- Número cuatrocientos treinta y uno.- Testimonio.- Número cuatrocientos treinta y dos.- Testimonio.- Número cuatrocientos treinta y tres.- Testimonio.- Número cuatrocientos treinta y cuatro.- Testimonio.- Número cuatrocientos treinta y cinco.- Testimonio.- Número cuatrocientos treinta y seis.- Testimonio.- Número cuatrocientos treinta y siete.- Testimonio.- Número cuatrocientos treinta y ocho.- Testimonio.- Número cuatrocientos treinta y nueve.- Testimonio.- Número cuatrocientos cuarenta.- Testimonio.- Número cuatrocientos cuarenta y uno.- Testimonio.- Número cuatrocientos cuarenta y dos.- Testimonio.- Número cuatrocientos cuarenta y tres.- Testimonio.- Número cuatrocientos cuarenta y cuatro.- Testimonio.- Número cuatrocientos cuarenta y cinco.- Testimonio.- Número cuatrocientos cuarenta y seis.- Testimonio.- Número cuatrocientos cuarenta y siete.- Testimonio.- Número cuatrocientos cuarenta y ocho.- Testimonio.- Número cuatrocientos cuarenta y nueve.- Testimonio.- Número cuatrocientos cincuenta.- Testimonio.- Número cuatrocientos cincuenta y uno.- Testimonio.- Número cuatrocientos cincuenta y dos.- Testimonio.- Número cuatrocientos cincuenta y tres.- Testimonio.- Número cuatrocientos cincuenta y cuatro.- Testimonio.- Número cuatrocientos cincuenta y cinco.- Testimonio.- Número cuatrocientos cincuenta y seis.- Testimonio.- Número cuatrocientos cincuenta y siete.- Testimonio.- Número cuatrocientos cincuenta y ocho.- Testimonio.- Número cuatrocientos cincuenta y nueve.- Testimonio.- Número cuatrocientos sesenta.- Testimonio.- Número cuatrocientos sesenta y uno.- Testimonio.- Número cuatrocientos sesenta y dos.- Testimonio.- Número cuatrocientos sesenta y tres.- Testimonio.- Número cuatrocientos sesenta y cuatro.- Testimonio.- Número cuatrocientos sesenta y cinco.- Testimonio.- Número cuatrocientos sesenta y seis.- Testimonio.- Número cuatrocientos sesenta y siete.- Testimonio.- Número cuatrocientos sesenta y ocho.- Testimonio.- Número cuatrocientos sesenta y nueve.- Testimonio.- Número cuatrocientos setenta.- Testimonio.- Número cuatrocientos setenta y uno.- Testimonio.- Número cuatrocientos setenta y dos.- Testimonio.- Número cuatrocientos setenta y tres.- Testimonio.- Número cuatrocientos setenta y cuatro.- Testimonio.- Número cuatrocientos setenta y cinco.- Testimonio.- Número cuatrocientos setenta y seis.- Testimonio.- Número cuatrocientos setenta y siete.- Testimonio.- Número cuatrocientos setenta y ocho.- Testimonio.- Número cuatrocientos setenta y nueve.- Testimonio.- Número cuatrocientos ochenta.- Testimonio.- Número cuatrocientos ochenta y uno.- Testimonio.- Número cuatrocientos ochenta y dos.- Testimonio.- Número cuatrocientos ochenta y tres.- Testimonio.- Número cuatrocientos ochenta y cuatro.- Testimonio.- Número cuatrocientos ochenta y cinco.- Testimonio.- Número cuatrocientos ochenta y seis.- Testimonio.- Número cuatrocientos ochenta y siete.- Testimonio.- Número cuatrocientos ochenta y ocho.- Testimonio.- Número cuatrocientos ochenta y nueve.- Testimonio.- Número cuatrocientos noventa.- Testimonio.- Número cuatrocientos noventa y uno.- Testimonio.- Número cuatrocientos noventa y dos.- Testimonio.- Número cuatrocientos noventa y tres.- Testimonio.- Número cuatrocientos noventa y cuatro.- Testimonio.- Número cuatrocientos noventa y cinco.- Testimonio.- Número cuatrocientos noventa y seis.- Testimonio.- Número cuatrocientos noventa y siete.- Testimonio.- Número cuatrocientos noventa y ocho.- Testimonio.- Número cuatrocientos noventa y nueve.- Testimonio.- Número quinientos.- Testimonio.- Número quinientos uno.- Testimonio.- Número quinientos dos.- Testimonio.- Número quinientos tres.- Testimonio.- Número quinientos cuatro.- Testimonio.- Número quinientos cinco.- Testimonio.- Número quinientos seis.- Testimonio.- Número quinientos siete.- Testimonio.- Número quinientos ocho.- Testimonio.- Número quinientos nueve.- Testimonio.- Número quinientos diez.- Testimonio.- Número quinientos diez y uno.- Testimonio.- Número quinientos diez y dos.- Testimonio.- Número quinientos diez y tres.- Testimonio.- Número quinientos diez y cuatro.- Testimonio.- Número quinientos diez y cinco.- Testimonio.- Número quinientos diez y seis.- Testimonio.- Número quinientos diez y siete.- Testimonio.- Número quinientos diez y ocho.- Testimonio.- Número quinientos diez y nueve.- Testimonio.- Número quinientos veinte.- Testimonio.- Número quinientos veinte y uno.- Testimonio.- Número quinientos veinte y dos.- Testimonio.- Número quinientos veinte y tres.- Testimonio.- Número quinientos veinte y cuatro.- Testimonio.- Número quinientos veinte y cinco.- Testimonio.- Número quinientos veinte y seis.- Testimonio.- Número quinientos veinte y siete.- Testimonio.- Número quinientos veinte y ocho.- Testimonio.- Número quinientos veinte y nueve.- Testimonio.- Número quinientos treinta.- Testimonio.- Número quinientos treinta y uno.- Testimonio.- Número quinientos treinta y dos.- Testimonio.- Número quinientos treinta y tres.- Testimonio.- Número quinientos treinta y cuatro.- Testimonio.- Número quinientos treinta y cinco.- Testimonio.- Número quinientos treinta y seis.- Testimonio.- Número quinientos treinta y siete.- Testimonio.- Número quinientos treinta y ocho.- Testimonio.- Número quinientos treinta y nueve.- Testimonio.- Número quinientos cuarenta.- Testimonio.- Número quinientos cuarenta y uno.- Testimonio.- Número quinientos cuarenta y dos.- Testimonio.- Número quinientos cuarenta y tres.- Testimonio.- Número quinientos cuarenta y cuatro.- Testimonio.- Número quinientos cuarenta y cinco.- Testimonio.- Número quinientos cuarenta y seis.- Testimonio.- Número quinientos cuarenta y siete.- Testimonio.- Número quinientos cuarenta y ocho.- Testimonio.- Número quinientos cuarenta y nueve.- Testimonio.- Número quinientos cincuenta.- Testimonio.- Número quinientos cincuenta y uno.- Testimonio.- Número quinientos cincuenta y dos.- Testimonio.- Número quinientos cincuenta y tres.- Testimonio.- Número quinientos cincuenta y cuatro.- Testimonio.- Número quinientos cincuenta y cinco.- Testimonio.- Número quinientos cincuenta y seis.- Testimonio.- Número quinientos cincuenta y siete.- Testimonio.- Número quinientos cincuenta y ocho.- Testimonio.- Número quinientos cincuenta y nueve.- Testimonio.- Número quinientos sesenta.- Testimonio.- Número quinientos sesenta y uno.- Testimonio.- Número quinientos sesenta y dos.- Testimonio.- Número quinientos sesenta y tres.- Testimonio.- Número quinientos sesenta y cuatro.- Testimonio.- Número quinientos sesenta y cinco.- Testimonio.- Número quinientos sesenta y seis.- Testimonio.- Número quinientos sesenta y siete.- Testimonio.- Número quinientos sesenta y ocho.- Testimonio.- Número quinientos sesenta y nueve.- Testimonio.- Número quinientos setenta.- Testimonio.- Número quinientos setenta y uno.- Testimonio.- Número quinientos setenta y dos.- Testimonio.- Número quinientos setenta y tres.- Testimonio.- Número quinientos setenta y cuatro.- Testimonio.- Número quinientos setenta y cinco.- Testimonio.- Número quinientos setenta y seis.- Testimonio.- Número quinientos setenta y siete.- Testimonio.- Número quinientos setenta y ocho.- Testimonio.- Número quinientos setenta y nueve.- Testimonio.- Número quinientos ochenta.- Testimonio.- Número quinientos ochenta y uno.- Testimonio.- Número quinientos ochenta y dos.- Testimonio.- Número quinientos ochenta y tres.- Testimonio.- Número quinientos ochenta y cuatro.- Testimonio.- Número quinientos ochenta y cinco.- Testimonio.- Número quinientos ochenta y seis.- Testimonio.- Número quinientos ochenta y siete.- Testimonio.- Número quinientos ochenta y ocho.- Testimonio.- Número quinientos ochenta y nueve.- Testimonio.- Número quinientos noventa.- Testimonio.- Número quinientos noventa y uno.- Testimonio.- Número quinientos noventa y dos.- Testimonio.- Número quinientos noventa y tres.- Testimonio.- Número quinientos noventa y cuatro.- Testimonio.- Número quinientos noventa y cinco.- Testimonio.- Número quinientos noventa y seis.- Testimonio.- Número quinientos noventa y siete.- Testimonio.- Número quinientos noventa y ocho.- Testimonio.- Número quinientos noventa y nueve.- Testimonio.- Número seiscientos.- Testimonio.- Número seiscientos uno.- Testimonio.- Número seiscientos dos.- Testimonio.- Número seiscientos tres.- Testimonio.- Número seiscientos cuatro.- Testimonio.- Número seiscientos cinco.- Testimonio.- Número seiscientos seis.- Testimonio.- Número seiscientos siete.- Testimonio.- Número seiscientos ocho.- Testimonio.- Número seiscientos nueve.- Testimonio.- Número seiscientos diez.- Testimonio.- Número seiscientos diez y uno.- Testimonio.- Número seiscientos diez y dos.- Testimonio.- Número seiscientos diez y tres.- Testimonio.- Número seiscientos diez y cuatro.- Testimonio.- Número seiscientos diez y cinco.- Testimonio.- Número seiscientos diez y seis.- Testimonio.- Número seiscientos diez y siete.- Testimonio.- Número seiscientos diez y ocho.- Testimonio.- Número seiscientos diez y nueve.- Testimonio.- Número seiscientos veinte.- Testimonio.- Número seiscientos veinte y uno.- Testimonio.- Número seiscientos veinte y dos.- Testimonio.- Número seiscientos veinte y tres.- Testimonio.- Número seiscientos veinte y cuatro.- Testimonio.- Número seiscientos veinte y cinco.- Testimonio.- Número seiscientos veinte y seis.- Testimonio.- Número seiscientos veinte y siete.- Testimonio.- Número seiscientos veinte y ocho.- Testimonio.- Número seiscientos veinte y nueve.- Testimonio.- Número seiscientos treinta.- Testimonio.- Número seiscientos treinta y uno.- Testimonio.- Número seiscientos treinta y dos.- Testimonio.- Número seiscientos treinta y tres.- Testimonio.- Número seiscientos treinta y cuatro.- Testimonio.- Número seiscientos treinta y cinco.- Testimonio.- Número seiscientos treinta y seis.- Testimonio.- Número seiscientos treinta y siete.- Testimonio.- Número seiscientos treinta y ocho.- Testimonio.- Número seiscientos treinta y nueve.- Testimonio.- Número seiscientos cuarenta.- Testimonio.- Número seiscientos cuarenta y uno.- Testimonio.- Número seiscientos cuarenta y dos.- Testimonio.- Número seiscientos cuarenta y tres.- Testimonio.- Número seiscientos cuarenta y cuatro.- Testimonio.- Número seiscientos cuarenta y cinco.- Testimonio.- Número seiscientos cuarenta y seis.- Testimonio.- Número seiscientos cuarenta y siete.- Testimonio.- Número seiscientos cuarenta y ocho.- Testimonio.- Número seiscientos cuarenta y nueve.- Testimonio.- Número seiscientos cincuenta.- Testimonio.- Número seiscientos cincuenta y uno.- Testimonio.- Número seiscientos cincuenta y dos.- Testimonio.- Número seiscientos cincuenta y tres.- Testimonio.- Número seiscientos cincuenta y cuatro.- Testimonio.- Número seiscientos cincuenta y cinco.- Testimonio.- Número seiscientos cincuenta y seis.- Testimonio.- Número seiscientos cincuenta y siete.- Testimonio.- Número seiscientos cincuenta y ocho.- Testimonio.- Número seiscientos cincuenta y nueve.- Testimonio.- Número seiscientos sesenta.- Testimonio.- Número seiscientos sesenta y uno.- Testimonio.- Número seiscientos sesenta y dos.- Testimonio.- Número seiscientos sesenta y tres.- Testimonio.- Número seiscientos sesenta y cuatro.- Testimonio.- Número seiscientos sesenta y cinco.- Testimonio.- Número seiscientos sesenta y seis.- Testimonio.- Número seiscientos sesenta y siete.- Testimonio.- Número seiscientos sesenta y ocho.- Testimonio.- Número seiscientos sesenta y nueve.- Testimonio.- Número seiscientos setenta.- Testimonio.- Número seiscientos setenta y uno.- Testimonio.- Número seiscientos setenta y dos.- Testimonio.- Número seiscientos setenta y tres.- Testimonio.- Número seiscientos setenta y cuatro.- Testimonio.- Número seiscientos setenta y cinco.- Testimonio.- Número seiscientos setenta y seis.- Testimonio.- Número seiscientos setenta y siete.- Testimonio.- Número seiscientos setenta y ocho.- Testimonio.- Número seiscientos setenta y nueve.- Testimonio.- Número seiscientos ochenta.- Testimonio.- Número seiscientos ochenta y uno.- Testimonio.- Número seiscientos ochenta y dos.- Testimonio.- Número seiscientos ochenta y tres.- Testimonio.- Número seiscientos ochenta y cuatro.- Testimonio.- Número seiscientos ochenta y cinco.- Testimonio.- Número seiscientos ochenta y seis.- Testimonio.- Número seiscientos ochenta y siete.- Testimonio.- Número seiscientos ochenta y ocho.- Testimonio.- Número seiscientos ochenta y nueve.- Testimonio.- Número seiscientos noventa.- Testimonio.- Número seiscientos noventa y uno.- Testimonio.- Número seiscientos noventa y dos.- Testimonio.- Número seiscientos noventa y tres.- Testimonio.- Número seiscientos noventa y cuatro.- Testimonio.- Número seiscientos noventa y cinco.- Testimonio.- Número seiscientos noventa y seis.- Testimonio.- Número seiscientos noventa y siete.- Testimonio.- Número seiscientos noventa y ocho.- Testimonio.- Número seiscientos noventa y nueve.- Testimonio.- Número setecientos.- Testimonio.- Número setecientos uno.- Testimonio.- Número setecientos dos.- Testimonio.- Número setecientos tres.- Testimonio.- Número setecientos cuatro.- Testimonio.- Número setecientos cinco.- Testimonio.- Número setecientos seis.- Testimonio.- Número setecientos siete.- Testimonio.- Número setecientos ocho.- Testimonio.- Número setecientos nueve.- Testimonio.- Número setecientos diez.- Testimonio.- Número setecientos diez y uno.- Testimonio.- Número setecientos diez y dos.- Testimonio.- Número setecientos diez y tres.- Testimonio.- Número setecientos diez y cuatro.- Testimonio.- Número setecientos diez y cinco.- Testimonio.- Número setecientos diez y seis.- Testimonio.- Número setecientos diez y siete.- Testimonio.- Número setecientos diez y ocho.- Testimonio.- Número setecientos diez y nueve.- Testimonio.- Número setecientos veinte.- Testimonio.- Número setecientos veinte y uno.- Testimonio.- Número setecientos veinte y dos.- Testimonio.- Número setecientos veinte y tres.- Testimonio.- Número setecientos veinte y cuatro.- Testimonio.- Número setecientos veinte y cinco.- Testimonio.- Número setecientos veinte y seis.- Testimonio.- Número setecientos veinte y siete.- Testimonio.- Número setecientos veinte y ocho.- Testimonio.- Número setecientos veinte y nueve.- Testimonio.- Número setecientos treinta.- Testimonio.- Número setecientos treinta y uno.- Testimonio.- Número setecientos treinta y dos.- Testimonio.- Número setecientos treinta y tres.- Testimonio.- Número setecientos treinta y cuatro.- Testimonio.- Número setecientos treinta y cinco.- Testimonio.- Número setecientos treinta y seis.- Testimonio.- Número setecientos treinta y siete.- Testimonio.- Número setecientos treinta y ocho.- Testimonio.- Número setecientos treinta y nueve.- Testimonio.- Número setecientos cuarenta.- Testimonio.- Número setecientos cuarenta y uno.- Testimonio.- Número setecientos cuarenta y dos.- Testimonio.- Número setecientos cuarenta y tres.- Testimonio.- Número setecientos cuarenta y cuatro.- Testimonio.- Número setecientos cuarenta y cinco.- Testimonio.- Número setecientos cuarenta y seis.- Testimonio.- Número setecientos cuarenta y siete.- Testimonio.- Número setecientos cuarenta y ocho.- Testimonio.- Número setecientos cuarenta y nueve.- Testimonio.- Número setecientos cincuenta.- Testimonio.- Número setecientos cincuenta y uno.- Testimonio.- Número setecientos cincuenta y dos.- Testimonio.- Número setecientos cincuenta y tres.- Testimonio.- Número setecientos cincuenta y cuatro.- Testimonio.- Número setecientos cincuenta y cinco.- Testimonio.- Número setecientos cincuenta y seis.- Testimonio.- Número setecientos cincuenta y siete.- Testimonio.- Número setecientos cincuenta y ocho.- Testimonio.- Número setecientos cincuenta y nueve.- Testimonio.- Número setecientos sesenta.- Testimonio.- Número setecientos sesenta y uno.- Testimonio.- Número setecientos sesenta y dos.- Testimonio.- Número setecientos sesenta y tres.- Testimonio.- Número setecientos sesenta y cuatro.- Testimonio.- Número setecientos sesenta y cinco.- Testimonio.- Número setecientos sesenta y seis.- Testimonio.- Número setecientos sesenta y siete.- Testimonio.- Número setecientos sesenta y ocho.- Testimonio.- Número setecientos sesenta y nueve.- Testimonio.- Número setecientos setenta.- Testimonio.- Número setecientos setenta y uno.- Testimonio.- Número setecientos setenta y dos.- Testimonio.- Número setecientos setenta y tres.- Testimonio.- Número setecientos setenta y cuatro.- Testimonio.- Número setecientos setenta y cinco.- Test

resfríos...gripes
ANTIGRIPAL COMPUESTO
cada tableta 60 Ctvs.
en todo el país.

PRESENCIA
Deportes
La Paz, Bolivia, viernes 21 de junio de 1974

alumag
ANTI-ACIDO
Cada tableta 45 Ctvs.
en todo el país.

DORTMUND, 19 de junio (AP).- El sueco Sandberg, al centro remata sobre la valla de Holanda durante el partido que terminó empatado 0 a 0. También aparecen los holandeses, Wim Rijsbergen, Wim Van Hanegem y Suurbier (RADIOFOTO DE AP DESDE DORTMUND PARA PRESENCIA).

Los números dirán última palabra para clasificar

Sólo dos equipos han asegurado su paso

.Francfort, 20 (AP).- Que Dios se apiade de los entrenadores adversos a las matemáticas, una nueva faceta extradeportiva que va a decidir la suerte de varios países en el décimo mundial de fútbol.

Desde ya los técnicos deben estar rascándose la cabeza para intentar llegar a una conclusión en cuanto al cálculo de posibilidades que tienen que pasar a la segunda ronda de final. La tarea, aunque otra cosa parezca, no es nada fácil.

Tan solo los seleccionados de Alemania Occidental y Polonia han pasado ya a la ronda siguiente y tanto técnicos como jugadores pueden dormir tranquilos, ajenos a las pesadillas que deben estar atormentando a otros once seleccionados.

Porque once son los equipos que aún aspiran a ocupar las otras seis plazas para la segunda vuelta de final. En el grupo primero están en estas condiciones Alemania Oriental y Chile.

Yugoslavia, Escocia y Brasil luchan por los dos puestos que clasifican en el grupo segundo. En el tercer grupo la pugna es aún más embarullada pues Holanda, Suecia, Bulgaria y Uruguay, con la tabla de logaritmos en la mano, podrían ir a la otra vuelta.

En el último grupo la lucha está entre Italia y Argentina.

Los únicos países que ya pueden descansar, o hacer las valijas de regreso a casa, son Haiti, Zaire y Australia, tres debutantes en un mundial que han pagado muy cara su inexperiencia.

El empate a puntos entre alemanes orientales y chilenos podría producirse fácilmente al concluir la primera vuelta final - el sábado para los grupos uno y dos y el domingo para el tercero y cuarto.

En teoría, Chile lo tiene más fácil, pues Australia es su último oponente en esta ronda. Alemania Oriental cierra la vuelta ante su homónima occidental que es fuertemente favorita en la primera confrontación entre las dos Alemanias en la historia del fútbol.

Si ganase Chile a Australia por tres goles de diferencia y los alemanes orientales salen derrotados siquiera por un gol, ambos terminarían igualados a tres puntos, pero clasificaría Chile por diferencia de goles más favorable. Actualmente Chile tiene un 1-2 adverso y Alemania Oriental un 3-1 favorable.

En el grupo segundo Yugoslavia clasificaría venciendo o empatando con Escocia, en el primer caso por puntos. En el segundo, por el 9-0 que los yugoslavos hicieron a Zaire. Escocia clasificaría ganando o que, aún perdiendo, en el tercero ocurriese el mayor desaguisado de la historia y Brasil, que tiene un punto menos que aquellos no lograse vencer a Zaire.

Brasil por su parte independientemente de lo que hagan escoceses y yugoslavos pasaría a la otra ronda con vencer a los africanos por tres goles de diferencia. Con este resultado imaginario a favor de Brasil, si este terminase igualado en puntos con yugoslavos y escoceses, estos quedarían eliminados por tener tan sólo un marcador global a de 2-0 sobre Zaire.

Brasil no tiene goles ni a favor ni en contra.

La danza matemática en el grupo tercero es asombrosa. Holanda, primer clasificado con tres puntos y 2-0 total, clasifica venciendo o empatando con Bulgaria que tiene dos puntos y 1-1 en el marcador global. Uruguay, con un solo punto y 3-1 adverso, si vence a Suecia y pierde Bulgaria pasa automáticamente a la otra vuelta sin aplicación de la tabla de Pitágoras.

Pero si Bulgaria empatase con Holanda, entonces Uruguay precisaría vencer a los suecos por lo menos por un par de goles de ventaja para que su marcador global superase al búlgaro.

Suecia clasifica venciendo a Uruguay, siempre que Bulgaria pierda o empate con Holanda. Con esa supuesta victoria Suecia también clasificaría si Bulgaria hace la proeza de batir a Holanda equipo que, en tal caso, quedaría eliminado junto con Uruguay.

Si hubiera un doble o triple empate final a puntos, el marcador más saneado diría la última palabra.

Sólo en caso de empates a goles como producto de idénticos marcadores entre dos o más equipos, se resuelve en este mundial lanzando la moneda al aire y que decida la suerte.

Si la diferencia entre goles a favor y en contra resulta de marcadores distintos, el equipo que haya marcado mayor número de goles clasifica.

Ejemplo: Si un equipo finaliza con 3-1 a su favor y otro lo hace con 4-2, este es el que pasa a la otra ronda pese a que en ambos casos la diferencia sea de dos tantos.

En el grupo cuarto la pugna se limita a italianos y argentinos, aunque entre ellos haya ventaja de dos puntos para los primeros.

Argentina debe vencer con holgura a Haití para que sus pocas esperanzas no se desvanezcan.

Si gana Argentina por goleada, como se espera, y Polonia vence a Italia, esta quedaría eliminada en favor de los suramericanos, y sólo por la aplicación del complicado sistema matemático de la diferencia de goles. Esta es la única oportunidad que le queda a Argentina, ya que un simple empate entre polacos e italianos daría a estos el paso a la segunda ronda.

160 entidades están inscritas en el MID

Cumpliendo disposiciones del Ministerio de Información, hasta el momento son 160 entidades deportivas que solicitaron su inscripción en el registro nacional correspondiente que controla la Dirección General de Deportes.

De esta manera –dijo el Director General de Deportes– se está dando cumplimiento estricto a lo que determina la "Ley del Deporte" y su correspondiente reglamento, en lo que al registro nacional se refiere.

Nuestro informante dijo además que se puede considerar un éxito el hecho de que se hayan registrado 160 entidades.

Las inscripciones, de acuerdo a lo manifestado, se cerrarán en forma indefectible a fines del presente mes.

El Director General de Deportes, hace un llamado por intermedio de PRESENCIA para que varias entidades del interior del país soliciten su registro.

Ninguna entidad que no esté inscrita podrá actuar como tal en ningún punto del territorio nacional y menos gozará de la ayuda tanto del MID así como del Instituto Nacional de Deportes.

TORNEO DE FUTBOL

En lo que respecta al torneo departamental campesino de fútbol se dijo que las inscripciones serán cerradas también el 30 del presente. Durante la primera quincena del próximo mes se procederá al sorteo general de los diferentes partidos.

La información de las series -- de acuerdo a la ubicación geográfica de las provincias paceñas-- será dada a conocer en los próximos días.

Fígaro gestiona a jugador Magán

El Presidente del club Fígaro, manifestó ayer a PRESENCIA que su entidad insistirá en contratar los servicios del delantero argentino Miguel Angel Magán, que milita actualmente en las divisiones inferiores del club Independiente de Buenos Aires.

Es probable -se dijo- que Magán arribe al país antes de iniciarse la segunda rueda del torneo oficial de fútbol para definir la situación con los directivos de Fígaro Constructor.

En los últimos días Fígaro contrató a otro delantero argentino, Atilio Govetto, que debutó el pasado domingo en Llallagua, equipo este último que sólo anotó un gol.

Fígaro continúa sus entrenamientos en forma normal con miras al partido que el próximo 29 deberá jugar con The Strongest, por la segunda rueda del torneo de la AFLP.

El titular del mencionado club dijo también a PRESENCIA que de no concretarse nada positivo con Magán se contrataría al paraguayo Luis Alberto Sossa, que milita en el equipo "General Caballero" de Asunción del Paraguay.

Finalmente nuestro informante dijo que mientras no existan garantías para las entidades y no se proceda a una reestructuración total en el Consejo Central de fútbol su entidad no acreditará a ningún delegado a ese organismo de la Asociación de Fútbol de La Paz.

Mucho equilibrio en torneo de Cochabamba

Cochabamba, PRESENCIA. Por Carlos Dalence Loayza. Cuatro fechas se jugaron por el torneo profesional local y los resultados muestran una relativa igualdad en cuanto a posibilidades, por parte de los seis clubes que integran la plantilla que lucha por el cetro del balompié valluno.

No hay grandes diferencias. No existe el equipo que llegue a la cancha a vapulear al adversario. Todos tienen la misma pretensión en cuanto a victoria y también en lo que concierne a mostrar sus condiciones técnicas. Sin embargo de esto quien ha significado un chasco en lo relativo a formación fue Aurora. Comenzó realizando una contratación millonaria (Pacífico Becerra DT, por quien pago 100 mil pesos de prima), y algunos hombres más pero en la hora de la verdad el elenco no caminó. Las derrotas se fueron sucediendo y esta es la hora en la que "algunos" están en capilla. Podrá mejorar el club celeste pero ya perdió tres partidos y sólo logró un magro empate. Por contrapartida, el elenco que llegó con las lógicas contra de una pobre campaña, en la famosa copa Libertadores de América, y presentando una modesta alineación fue sumando puntos hasta encontrarse con él a su favor, como invicto y tal vez con posibilidades de seguir encaramado al tope. Este Wilsterman, del que estamos hablando al parecer va jugando con más humildad. Con gente que sufrió los contrastes y con tres valores foráneos como Villalón, Ponce y Milton. Los otros son jóvenes y recién nomás apareció uno de los Limbert Cabrera, el delantero. El defensor aún está descansando y al parecer otra vez estará con la roja en el próximo evento.

Petrolero, como no podía ser de otra manera está en segundo lugar y al parecer no hay trazas de que abandone esa ubicación. Podría tropezar, pero bajar podría ser imposible en mérito a que su preparación no es adecuada al torneo que se juega. Además tiene valores de muy buenas condiciones. No serán verdaderos cracks pero están encaminno.La figura más importante en la defensa es Jimmy Lima y en la delantera el juvenil paraguayo Roa. El resto es joven y disciplinado. Sobresalen García, los hermanos Orozco, Erlan Araoz y el temible goleador Joacyr Da Siva.

El que merece un párrafo aparte es Bata. Wilfredo Camacho está en la DT y el equipo es uno de los más fuertes, pero no encuentra la ruta para concretar en victorias el trabajo que realiza en el campo de juego. Luce figuras de buen fútbol. Los pilares son Moscatelly un hombre que maneja muy bien el fútbol y que no encuentra cooperación en los extremos de la delantera. Dedé es otro de los artilleros pero tampoco puede reencontrar la ruta al gol. Pafuncio podría ser la solución pero no le gusta el extremo del campo de ahí que se pierden las posibilidades de victoria. Tal vez el problema de Bata radique en mayor decisión y velocidad porque atrás Pedrozo y el brasileño Pieri son importantes. Con todo, Bata es el más fuerte pero no puede ganar. Juega buen fútbol pero no concreta. Tal vez en los próximos eventos.

Los benajamines Municipal y Litoral son duros y fuertes. Sobre todo Litoral que bajo la magnífica dirección de Reynolds Párraga ha descubierto valores bolivianos de brillantes condiciones como Cortez, Agreda, Orozco, Carmelo Angulo que son promesas a corto plazo. Los tricolores son de temer y con la conclusión de dos jugadores brasileños y el arquero chileno Campodonico del Antofagasta Portuario el elenco vá por una mejoría evidente. Favisic, un entusiasta Profesor de Educación Física, tomó a su cargo la preparación de Municipal y le va bien, pero tal vez el equipo necesite dos o tres hombres más.

Entonces si nadie podrá señalar a cabalidad quien será el campeón.

El público volvió al fútbol y el domingo ya 14 mil personas dejaron más de cien mil pesos en boleterías.

En buenas cuentas, otra vez el fútbol vuelve a contar con el apoyo del público, y por lógica los eventos han subido en calidad aunque aun se tropieza con una evidente mala preparación física, aspecto éste que no parece interesarles a algunos jugadores profesionales.

Zaire estuvo a punto de retirarse del campeonato Mundial

Francfort, 20 (AP).- Los jugadores querían regresar a su país después de perder por 9-0 ante Yugoslavia su segundo partido del campeonato mundial de fútbol, según informa hoy el diario alemán de mayor circulación, el "Bild".

La delegación de Zaire se negó a comentar la versión del periódico.

De acuerdo con el diario, el técnico Yugoslavo del equipo africano, Blagojew Vidinic, necesitó ocho horas de discusiones y arengas para persuadir a sus desmoralizados jugadores a cambiar de idea.

"Bild" atribuye al dirigente Mombi de Zaire haber dicho que "jugaremos contra Brasil (el sábado próximo) con la esperanza de salir del partido con una derrota honrosa".

Si Zaire se hubiese negado a jugar contra Brasil en el último encuentro del grupo dos, los triples campeones mundiales habrían sido declarados ganadores por 2-0, como la estipula el reglamento de la FIFA.

Esto habría significado la eliminación de los brasileños del décimo campeonato mundial en el caso de un empate entre los otros dos equipos del grupo, Yugoslavia y Escocia, en el partido que jugará también el sábado.

Zaire está último en las posiciones del grupo después de perder sus dos partidos, el primero ante Escocia por 2-0.

El drama de Haití en torneo mundial

Munich, Jun. 20. (AFP).- La aventura del seleccionado de fútbol de Haití, que empezó en la hazaña de ponerse por delante en el marcador en el segundo tiempo del partido contra Italia, prosiguió el miércoles con el drama de una gran derrota ante Polonia.

Haití, un pequeño país que representa en este mundial a una zona geográfica de más de 300 millones de habitantes, terminó ya virtualmente su desempeño en la copa del mundo.

CLASICO CHUQUISAQUEÑO.- Escena del cotejo que se cumplió el domingo en Sucre entre Junin y Stormers. Ganó Stormers por 1 a 0 y el encuentro no satisfizo a los espectadores por la poca calidad técnica (FOTO PRESENCIA DE SUCRE).

estos regalos son
PARA USTED!
Textilón
DETERGENTES
PATRIA y AVA
le regalan!
MILLONARIOS REGALOS Y 14.000 PREMIOS MAS
DENTRO DE LAS BOLSAS BUSQUE SU CUPON REGALO

después de muchos años el techo sigue como nuevo!
TEJAS OTAKAR
DE FIBROCEMENTO
GRACE
Avenida Uruguay 479
Telf. 51824
Y EN EL INTERIOR AGENCIAS GRACE
AVISA HOY!
llegó!
cemento BLANCO
ASANO
GRACE
Avenida Uruguay 479
Telf. 51824
Y EN EL INTERIOR AGENCIAS GRACE

ASOCIACION DE FUTBOL DE LA PAZ

CAMPEONATO OFICIAL DE LA DIVISION PRIMERA "B"

Se pone en conocimiento de los señores dirigentes de Clubes de la División Primera "B", que por disposición del Consejo Central, el fixture de encuentros del Torneo Oficial de la Categoría Primera "B" No Aficionados para la próxima fecha, ha sido modificado en el siguiente orden:

ESTADIO "LUIS LASTRA" (Sábado 22 junio)

Hs. 12.10.- "América" - "Porvenir"
Hs. 13.50.- "1º de Mayo" - "Diamantes"
Hs. 15.50.- "Obrero Royal" - "Olympic"

ESTADIO "HERNANDO SILES" (Sábado 22 junio)

Hs. 15.50.- "Mariscal Braun" - "Alas"

(Domingo 23 junio)

Hs. 12.10.- "Ferroviario" - "Unión Maestranza"

Asimismo, se recuerda que en conformidad con el Art. 9º del Reglamento Convocatoria al Campeonato Oficial, las inscripciones y habilitaciones de jugadores se cierran a horas 12.00 del día de hoy viernes.

La Paz, junio de 1974

LA GERENCIA AFLP.

Apostillas del Mundial

.Hiltruppn, Jun. 20 Una epidemia misteriosa branto el seleccionado Holanda que participa mundial de fútbol. pecialmente a Geelf, Israel, Jansen, Van Deke Treytel y Vos.

Todos esos jugadores pudieron entrenarse hoy a su mal estado de salu

Al parecer los futbolholandeses son víctimas virus que les provoc turbaciones intestinales debilita mucho, según dic del médico de la delegac

.Munich, Jun. 20 (AFP presidente de Haití Jean C Duvalier, quien preside Puerto Príncipe la transm por televisión del part Haití contra Polonia, jue miércoles en Munich nu telefónicamente su desea a los directivos del fútbo tiano.

El presidente se mos tado por el asunto del d jugador Jean Joseph, e presidente de la Federac Fútbol de Haití que espera consecuencias cuand seleccionado regrese ya a casa no debe darse pa minado.

El descontento del pres alcanzó su punto culm cuando el lunes por la llamó telefónicamente a Tassy, entrenador del equ éste profundamente dorm le respondió.

.Berlin, 20 (AP).- El jefe junta militar chilena, Augusto Pinochet, felicitó selección nacional de su p su excelente desempeño partido que empató con Alemania Oriental el grupo uno del campeo mundial de fútbol.

.Bonn, 20 (AP).- El p peonato mundial de fút alterado no solamente l cotidiana del hombre en alemán, sino también a tividad oficial del par sesión del comité del infa parlamento alemán ocid debió ser cancelada por representante de la ope democrata cristiana presenciar el martes el p que juegan en Hamb equipo nacional y el de tralia.

.Berlin, 20 (AP).- Des su decepcionante actuac Chile el martes pasado, dores de Alemania Or recibieron ninguna telegramas de aliento encuentro del sábado contra Alemania Occi Hamburgo. Todos los h han quedado recluido campamento de Quickb descansar hasta el día s do y no se permite el in simpatizantes ni period

.Hamburgo, 20 (A delantero australiano Alston ha iniciado negoci para jugar con el equipo Hamburg de primera d "Es sólo cuestión de d permanencia o no Alemania", dijo el jugad prensa local. Alston actu profesional en Inglater de hacerlo en Australia

PRESENCIA
é
IBERIA
LE OBSEQUIAN UN PASAJE DE IDA Y VUELTA A MADR
ACERTANDO LOS DOS PRIMEROS LUGARES DEL
CAMPEONATO MUNDIAL 74'

De acuerdo a las siguientes bases:

1) Una misma persona podra intervenir en el concurso cuantas veces lo desee.
2) Los cupones del concurso deberán ser depositados en el buzón habilitado para este efecto en las oficinas de PRESENCIA y en las agencias de este matutino en toda la República.
3) Se podrá enviar cupones al concurso hasta el día 3 de julio de 1974 inclusive.
4) Para ser considerados válidos los cupones deberán tener acertada la pregunta correspondiente a las características de IBERIA.
5) En caso de existir dos o más ganadores, se procederá a sorteo ante Notario Público.

CUPON MUNDIAL 74'

Campeón
Sub-campeón
¿Cuál fué el total de pasajeros transportados por IBERIA durante 1973

A) 5,701,905 ☐
B) 9,028,097 ☐
C) 2,123,486 ☐

(Marque con una X la respuesta correcta)

Nombre: C.I.
Dirección: Tel